(١٠) آلاف عن كل يوم .. «البرلمان» ينظر بمقترح «بيع الحريّة» للمحكومين..و «الصحة» توجّه دعوة بشأن «الحصبة»

البَيِّنة الجديدة

جريدة يومية سياسية عامة لا ترتبط بحزب او حركة او اية جهة دينية او سياسية

رئيس مجلس الادارة
رئيس التحرير
عبد الوهاب جبار

أسسها الراحل
ستار جبار
في ٩ / ١١/ ٢٠٠٥

السنة التاسعة عشرة / العدد (٤٣٣٢) الأربعاء ١٧ / ٤ / ٢٠٢٤ | جريدة يومية سياسية مستقلة عامة تصدر عن مؤسسة «البينة الجديدة» | AL-BAYYNA AL-JADIDAH | (١٢) صفحة ــ السعر ٥٠٠ دينار | NO.4332.WED.17.APR.2024

بغداد / البَيِّنة الجديدة

وافقت رئاسة مجلس النواب، على ادراج مقترح "شراء الحريّة" على جدول اعمال جلسات البرلمان ، في مقترح يهدف لتقليل الاكتظاظ في السجون وكذلك ادخال أموال لخزينة الدولة ويستهدف فئات محددة فقط من المسجونين.وقال عضو اللجنة القانونية النيابية رائد المالكي إنّ رئاسة مجلس النواب وافقت على المقترح وأدرجته في جدول الأعمال".

التتمة ص"3"

السوداني وبايدن يجددان خلال لقائهما في البيت الأبيض التزامهما بالشراكة الاستراتيجية الدائمة بين العراق والولايات المتحدة

تبادل وجهات النظر حول سُبل التعاون في المجالات السياسية والاقتصادية والأمنية بين العراق وأمريكا لتعزيز الاهداف المشتركة

تأكيد دعم دولة عراقية قوية ومستقرة تعمل على تعزيز السلام والتقدّم في جميع انحاء الشرق الاوسط الكبير

بايدن يؤكد استمرار دعم جهود العراق لتحديث قطاع الطاقة وتقليل انبعاث غاز الميثان وتحسين الصحة وتوفير الكهرباء

بغداد وواشنطن تؤكدان عزمهما على عقد اجتماع مشترك هذا العام لبحث مستقبل الشراكة الأمنية الثنائية

كتب رئيس التحرير

إن أي قراءة متأنية للبيان المشترك الذي صدر عقب المباحثات (العراقية ـ الأمريكية) في البيت الأبيض على خلفية لقاء الرئيس الأمريكي جوزيف بايدن مع رئيس وزراء العراق محمد شياع السوداني يستطيع ان يتوقف أمام نقاط جوهرية ومهمة لا يمكن اختزالها في هذه المساحة أو هذا المقال حيث اتفق البلدان على اهمية العمل معاً لتعزيز الاستقرار الاقليمي واحترام سيادة العراق واستقراره وأمنه وناقشا رؤيتهما للتعاون الثنائي الشامل بموجب اتفاقية الاطار الستراتيجي لعام (٢٠٠٨) والتأكيد بأن الاقتصاد العراقي المتنوع والمتنامي والمتكامل مع المنطقة والنظام الاقتصادي العالمي هو الأساس للاستقرار الدائم في المنطقة والازدهار لشعب العراق وتبادل وجهات النظر حول سبل التعاون في المجالات السياسية والاقتصادية والامنية بين الدولتين بما يصبّ في تعزيز الأهداف المشتركة وفي مقدمة ذلك دعم دولة عراقية قوية ومستقرة تعمل على تعزيز السلام والتقدم في جميع انحاء الشرق الاوسط الكبير .. وفي مجال الطاقة والبيئة حيث اشاد الرئيس الامريكي بالتقدم الذي احرزه العراق بتحقيق الاكتفاء الذاتي في مجال الطاقة وصولاً الى تحقيق الاكتفاء الذاتي بحلول عام (٢٠٣٠) وبمساعدة من الشركات الامريكية وسط تأكيد دعم امريكي لجهود العراق لتحديث قطاع الطاقة لديه وتقليل انبعاث غاز الميثان وتحسين الصحة العامة وتوفير الكهرباء بشكل اكثر موثوقية للشعب العراقي . وهناك رغبة مشتركة في اعادة فتح خط الأنابيب بين العراق وتركيا وتعزيز التكامل الاقليمي والتعاون السياسي لتحقيق تكامل اقتصادي اكبر للعراق مع منطقة الشرق الاوسط وتبادل الطرفان (بايدن والسوداني) وجهة نظرهما المشتركة بأن اقليم كردستان العراق جزء لايتجزأ من الرخاء والاستقرار الشامل في العراق والاشادة الامريكية بجهود رئيس مجلس الوزراء وحكومة اقليم كردستان العراق للتوصل الى حل لجميع القضايا الموروثة العالقة والتأكيد على ترسيخ الديمقراطية في العراق بما في ذلك اجراء انتخابات حرة وعادلة وشفافة في كردستان اضافة الى جهود العراق المتقدمة لاصلاح القطاعين المالي والمصرفي بغية مساعدة العراق على الارتباط بالاقتصاد الدولي وزيادة التجارة مع حماية الشعب العراقي من الآثار الضارة للفساد وغسيل الاموال والاتفاق على ان قوات الأمن العراقية يجب ان تكون قادرة على ضمان تمكن داعش من إعادة تشكيل صفوفه مرة اخرى داخل العراق والاشادة بالتضحيات التي قدمها افراد القوات العسكرية العراقية والامريكية وبقية الدول الصديقة التي خدمت جنباً الى جنب كشركاء خلال الحملة التاريخية ضد داعش وأكد الرئيسان انهما سيراجعان هذه العوامل لتحديد متى وكيف ستنتهي مهمة التحالف الدولي في العراق والانتقال بطريقة منظمة الى شراكات أمنية ثنائية دائمة وفقاً للدستور العراقي واتفاقية الاطار الاستراتيجي بين العراق والولايات المتحدة وعقد اجتماع حوار التعاون الأمني المشترك في وقت لاحق.

السوداني يستقبل في واشنطن وفد شركة (ستيلر إنيرجي) الأمريكية

2 وزيرُ النقل في البصرة لتفقد مشاريع الوزارة الاستراتيجية

4 ماكرون يضغط على ريال مدريد بشأن مبابي

3 «واشنطن بوست» تكشف : رد إسرائيل على إيران قد لا يكون عسكريا

8 الكمارك : ايرادات الربع الأول من عام (٢٠٢٤) فاقت الايرادات لعشر سنوات

العراق يستورد بقوليات تركية بقيمة (٦٠٠) مليون دولار في ثلاثة أشهر!!

وكالات / البَيِّنة الجديدة

أعلن رئيس جمعية مصدري الحبوب والبقول والبذور الزيتية والمنتجات التركية جلاد كادو اوغلو، امس الثلاثاء، أن العراق استورد ما قيمته ٦٠٠ مليون دولار من البقوليات والحبوب التركية في الربع الأول من العام الحالي.وأضاف كادو اوغلو ان "اجمالي صادرات الحبوب التركية بلغت ٣,١ مليار دولار بزيادة ١٥,٤٪ في الشرق الأوسط في الفترة التي انخفضت فيها صادرات إلى أفريقيا بنسبة ٩,٤ ٪".وبين أن "الشركات في جنوب شرق الأناضول تبيع ما متوسط ١٠٠ مليون دولار من المنتجات الغذائية الى العراق شهريا"، مشيراً إلى أن "حصة العراق من إجمالي صادرات الحبوب التركية بلغت ٥٨٣ مليون دولار.

كلاب سائبة تنهي حياة طفلة في النجف الأشرف

النجف الاشرف / البَيِّنة الجديدة

توفيت طفلة بعمر سبع سنوات متأثرة بجراح عميقة ،بعد ان تعرضت لهجوم مجموعة من الكلاب السائبة في منطقة حي النداء شمالي النجف.وقال مسؤول الاعلام في مستشفى الحكيم نبيل زاهي ان الملاكات الطبية والصحية في المستشفى بذلت جهودا كبيرة في سبيل انقاذ الطفلة ، لكن دون جدوى".يذكر ان صفحات التواصل الاجتماعي في النجف دعت مراراً وتكراراً الى ان تأخذ الدوائر المعنية دورها للحد من انتشار الكلاب السائبة ، بالأخص قرب المدارس والمحال التجارية.

الموافقة على توجيه اسئلة نيابية الى أمين بغداد ومحافظها لهذه الأسباب

بغداد / البَيِّنة الجديدة

وافقت رئاسة مجلس النواب ، على توجيه سؤال نيابي إلى أمين بغداد ومثله الى محافظ بغداد ، بخصوص المشاريع التي تم تنفيذها من قبل الامانة والمحافظة للسنوات (٢٠١٩-٢٠٢٠-٢٠٢١ ومشاريع قانون الأمن الغذائي بمناطق المعامل وقسم المعامل البلدي ، وبيان المشاريع التي نفذتها أمانة بغداد وقسم المعامل البلدي ومشاريع محافظة بغداد .

المحكمة الاتحادية ترد دعوى إلغاء مرسوم تعيين العيداني

بغداد / البَيِّنة الجديدة

قررت المحكمة الاتحادية العليا، رد دعوى إلغاء مرسوم تعيين اسعد العيداني محافظاً للبصرة.وجاء في وثيقة صادرة عن المحكمة، أن "المحكمة الاتحادية قررت رفض طلب اصدار الأمر الولائي المقدم من عدي عواد كاظم وصدر القرار بالاتفاق".وانتخب مجلس محافظة البصرة الجديد، في (٥ شباط ٢٠٢٤)، اسعد العيداني رئيساً للحكومة المحلية.

هيئة الأنواء الجوية تتوقع ارتفاع درجات الحرارة للأيام المقبلة

بغداد / البَيِّنة الجديدة

توقعت هيئة الأنواء الجوية، ارتفاع درجات الحرارة للايام المقبلة.وقالت في بيان أن "الطقس لهذا اليوم الأربعاء سيكون صحواً مع بعض الغيوم، ودرجات الحرارة ترتفع قليلاً عن اليوم السابق في عموم البلاد".وأضافت أن "طقس يوم غد الخميس سيكون صحواً مع بعض الغيوم، ودرجات الحرارة ترتفع قليلاً عن اليوم السابق في عموم البلاد".وأوضحت أن "طقس يوم الجمعة سيكون صحواً مع بعض الغيوم، ودرجات الحرارة مقاربة لليوم السابق في عموم البلاد". واشارت الى ان طقس السبت المقبل سيكون صحواً، ودرجات الحرارة مقاربة لليوم السابق في عموم البلاد.

بعد التغيير في سياسات السعودية .. السيد الصدر يدعو لإعادةٍ بناء قبور أئمة البقيع (ع)

الحكيم : نجدّد دعمنا لزيارة السوداني الى واشنطن .. والأعرجي يلتقي مسؤولا تركيا ويؤكد على تطوير العلاقات مع دول الجوار

"البنتاغون" يوافق على صفقة طائرات عسكرية مع العراق بقيمة (140) مليون دولار .. و"النزاهة" تبحث مع امريكا استرداد مطلوبين وأموال مهرّبة

جيب ليل وخذ عتابة .. الكتل السنيّة في مجلس ديالى تناقش أزمة تشكيل الحكومة المحلية

اعتراف صريح .. الخارجية الامريكية : العراق يمتلك امكانات هائلة لتجديد الطاقة في الشرق الاوسط (ها .. يابه)!!

هنا يرقد أئمة البقيع (ع) .. متى نعيد بناء قبورهم بما يليق بمكانتهم؟!

كتب المحرر السياسي

وجه زعيم "التيار الوطني الشيعي"، السيد مقتدى الصدر ، دعوة الى ولي العهد السعودي محمد بن سلمان لإعادة بناء قبور أئمة البقيع (ع). وقال السيد الصدر في تغريدة له عبر منصة اكس امس الاول الاثنين، انه "بعد ما رأينا من تغيير في سياسات المملكة العربية السعودية وما حدث من انفتاح كبير فيها ونبذ للتشدد في اروقتها على يد ولي العهد السعودي الأخ محمد بن سلمان المحترم اجد في ذلك فرصة لتذكيرهم بإعادة بناء قبور أئمة البقيع روحي لهم الفداء وخصوصا ونحن في ذكرى تهديمها على يد بعض المتشددين آنذاك".وأضاف، انه "حيث كان ومازال ذلك التهديم خارجاً عن السياقات الشرعية والعقائدية والاجتماعية عند كل الأعراف والأديان والعقائد والانتماءات والأفكار المعتدلة والصحيحة وخصوصا ان من هدمت قبورهم يمثلون الانتماءات الإسلامية والإنسانية كافة كما هو منصوص في قرآننا العظيم".وتابع، انه "فمن اذهب الله عنهم الرجس وطهرهم تطهيرا نحن واياكم مأمورين بمودتهم وطاعتهم بما لا شك فيه وما الحفاظ على قبورهم وإعادة بنائها الا ضمن سياق المودة فلا خير في قالٍ محبتهم ولا خير في غالٍ في محبتهم.. فالاعتدال منهجنا، فتهديمها لا يغتفر وإعادة بنائها عزة لا مزيد عليها".وطالب السيد الصدر، البرلمان العراقي والحكومة العراقية "بالتنسيق مع الحكومة السعودية والجهات المختصة لأجل إتمام هذا المشروع الوحدوي الذي يوافق الاعتدال ونبذ التطرف في كل المنطقة. وفي الشأن السياسي جدد رئيس تيار الحكمة الوطني عمار الحكيم , أمس الثلاثاء, دعمه لزيارة رئيس الوزراء محمد شياع السوداني إلى واشنطن .وقال الحكيم في بيان:"التقينا صباح امس الثلاثاء السفير الاسترالي الجديد في بغداد جلين ميلز، وعبرنا عن أمنياتنا بالتوفيق له في رئاسة بعثة بلاده الدبلوماسية في العراق، كما تبادلنا وجهات النظر حول تطوير العلاقات بين العراق واستراليا، ورحبنا برغبة الشركات الاسترالية لدخول العراق والاستفادة من الفرص الواعدة التي يقدمها العراق في مجالات عدة". واضاف :"جددنا دعمنا لزيارة رئيس الوزراء إلى واشنطن وأعربنا عن أملنا بأن تحقق الزيارة النتائج المرجوة منها، فيما أكدنا أهمية استقرار العراق لأمن واستقرار وسلامة المنطقة". وتابع:"جددنا ايضا الدعوة لوقف اطلاق النار في غزة، وضرورة اغاثة النازحين وادخال المساعدات و اعادة اعمار المدينة، ودعونا المجتمع الدولي لإنهاء حالة ازدواجية المعايير في التعامل مع الواقع المأساوي والكارثي في غزة. من جانب آخر أكد مستشار الأمن القومي قاسم الأعرجي، أن العراق حريص على تطوير علاقاته مع دول الجوار.

التتمة ص"3"

تفعيل عمل الوحدات الإدارية التابعة إلى محافظة بغداد حسب توجيهات السيد المحافظ

بغداد / البينة الجديدة

تم تفعيل عمل الوحدات الإدارية التابعة إلى محافظة بغداد وحسب توجيهات محافظ بغداد السيد عبد المطلب العلوي، حيث شملت الاتي:

* افتتاح الطريق الرابط بين مقاطعة (٢٤) أبو عظام ومنطقة المصابيح لتخفيف الزخم المروري على الطريق العام طريق بغداد /الموصل بسبب أعمال التطوير والتأهيل، بحضور السيد قائد عمليات بغداد وقائممقام التاجي.

*استمرار المشاريع الخدمية (التبليط وصب الرصيف الجانبي) ضمن قضاء الزوراء في منطقة البحث العلمي وبمتابعة ميدانية من قبل قائممقام القضاء.

* قائممقام التاجي يناقش مع رؤساء الوحدات الإدارية الواقع الخدمي في القضاء واعداد الدوائر أولوياتها من المشاريع لخطة عام ٢٠٢٤ وحسب الأولية، فضلاً عن بحث ملف ملف الخطة الزراعية للقضاء للعام الحالي.

* مدير ناحية سبع البور يجري جولة ميدانية ليلية برفقة الاجهزه الامنية للأستماع الى الاهالي في مجمع المختار السكني (دور واطئة الكلفة) ويتابع عمل المولدات.

* مدير ناحية المنصور يتابع ميدانياً وفي جولات مستمرة لمحاسبة اصحاب المولدات، كما أشرفت ملاكات الناحية وبالتعاون مع المراكز الصحية في القاطع على تسهيل عمل لجان الصحية بتطعيم الطلبة ضد مرض الحصبة. * مدير ناحية الرشيد يبحث مع مديري الدوائر الخدمية لطلبات والشكاوى المقدمة يومياً من قبل المواطنين والعمل على تلبيتها وإيجاد الحلول المناسبة بالتعاون والتنسيق مع الجهات المعنية. *

قائممقام المدائن يبحث مع مدير قطاع الرعاية الصحية فى المدائن تقديم افضل الخدمات الصحية للمواطنين ومتابعة الحملة الصحية للتلقيح ضد مرض الحصبة من قبل الكوادر الصحية وحث المواطنين لاخذ اللقاحات.

* مدير ناحية التاجي الجديد يستقبل ممثلي قيادة عمليات بغداد لمناقشة الوضع الامني في مناطق وقرى ناحية التاجي الجديد، كما تم التباحث ايضاً من جهة اخرى على تفعيل عمل شعبة مكافحة المخدرات.

* مدير ناحية المدينة المنورة شدد على التوجيهات الصادرة من محافظة بغداد بخصوص تفعيل دور المخاتير ومتابعة ملف الخدمات داخل المحلات ومراقبة تسعيرة المولدات.

* لليوم الثاني على التوالي محافظة بغداد ومن خلال الاليات التابعة لها تواصل رفع النفايات من الاسواق والساحات العامة في ناحية الحماميات.

وزيرُ النقل في البصرة لتفقد مشاريع الوزارة الاستراتيجية

البصرة / البينة الجديدة

وصل وزير النقل رزاق محيبس السعداوي ،امس الاول الاثنين محافظةَ البصرة لمتابعةِ مشاريع الوزارة الاستراتيجية في المحافظة . وقال المكتب الاعلامي للوزارة في بيان ، ان السيد الوزير دشنَ زيارته للمحافظة ، بجولة تفقدية لمشروع الطريق الرابط بين ميناء الفاو الكبير وطريق التنمية (احد مشاريع الميناء الخمسة) للاشراف الميداني والمباشر على الأعمال ونسب الانجاز المتحققة في الطريق والتي وصلت الى ٧٣ ٪ ، واعمال انشاء الجسر بين النفق المغمور ومنفذ سفوان والتي وصلت الى ٧٠ ٪ . واضاف البيان ، ان الجولة الميدانية لوزير النقل كانت رفقة مدير عام موانئ العراق المهندس فرحان الفرطوسي وعدد من السادة نواب البصرة والمدراء العامين الذين اشادوا بدورهم بالعمل والمواكبة الميدانية المتواصلة لمعالي الوزير في تحقيق هذا الانجاز ، معبرين عن دعمهم للجهود المبذولة وتطلعهم نحو المزيد من العمل وتحقيق الانجاز. وتابع ، ان السعداوي اكد خلال الجولة ان مشروع طريق التنمية يحظى

باهتمام ورعاية دولة رئيس الوزراء المهندس محمد شياع السوداني لما سيوفرهُ من مئات آلاف فرص العمل للمواطنين ولأهالي البصرة تحديداً . وكشف البيان ، ان معمل الاعلاف الحيوانية والزيوت في البصرة كان المحطة الثانية التي حطّ بها السيد السعداوي ، زائراً ، للاطلاع على واقع عمل التشغيل المشترك بين القطاعين العام والخاص . وعلى هامش الجولة ، اجرى وزير النقل ايضاً ، زيارةً الى ميناء ام قصر الشمالي في البصرة ، للاطلاع على سير العمل وعمليات المناولة والارساء والتحميل ، والذي شهد في الآونة الاخيرة عمليات تطوير مستمرة وتعظيم في الايرادات من خلال استخدام التكنولوجيا الحديثة وزيادة استقبال عدد البواخر .

وزيرة الاتصالات تتابع سير اعمال الرقابة والتدقيق في الوزارة وتشكيلاتها

بغداد / البينة الجديدة

ضمن لقاءاتها المتواصلة والتي تعكس مدى الاهتمام والدعم الكبير الذي توليه السيدة وزيرة الاتصالات الدكتورة هيام الياسري لعموم شرائح الموظفين في الوزارة وتشكيلاتها. ترأست السيدة الوزيرة مؤخراً اجتماعاً مع مسؤولي وموظفي اقسام التدقيق والرقابة الداخلية في مقر الوزارة وتشكيلاتها ، وذلك لبحث الأعمال الإدارية والمالية والتدقيق والرقابة الداخلية الجديدة والمهام التي تقوم بها تلك الاقسام، واهمية اختيار الاشخاص الكفوئين ممن يمتاز بالنزاهة والحياد والخبرة لمهام الدوائر والاقسام الجديدة والمستحدثة .كما استمعت السيدة الوزيرة الى عدد من الملاحظات والرؤى التي ابداها الحاضرون ، لاسيما ما يتعلق بهيكلية تلك الدوائر الجديدة وايجاد الحلول والمقترحات التي تضمن كفاءة الاداء والارتقاء به .واكدت السيدة الوزيرة على اهمية ان تكون آليات العمل المقترحة للفترة المقبلة ضمن استراتيجية عمل الوزارة وايجاد الحلول والمعالجات ضمن رؤى موضوعية لاجراءات التدقيق والرقابة الداخلية التي تسهم في تحقيق تنمية مستدامة وتقديم افضل الخدمات للمواطنين .

شركة المعارض العراقية تمنح (٨٣٤) إجازة تصدير خلال الفصل الاول من عام ٢٠٢٤ لعدد من السلع والمنتجات العراقية

البينة الجديدة / هيثم مجيد

منحت الشركة العامة للمعارض والخدمات التجارية في وزارة التجارة (٨٣٤) إجازة تصدير خلال الفصل الاول من عام ٢٠٢٤ لعدد من السلع والمنتجات العراقية .ونقل بيان للمكتب الاعلامي عن مدير عام الشركة الدكتور مصطفى العاني ان منح تلك الاجازات جاء تنفيذا لخطة دعم الصادرات العراقية وتشجيعها من خلال توفير كل الفرص والامكانات المتاحة وتبسيط الاجراءات الخاصة بأصدار الاجازات .واشار البيان ان عدد إجازات التصدير للفصل الاول من هذا العام شهد زيادة متميزة تختلف عن السنوات السابقة اذ بلغ عدد الاجازات المصدرة اكثر من (٨٣٤) إجازة وهي خطوة تبشر ان السوق العراقي في الخارج بدأ يتعافى ليمكن السلع العراقية ان تنافس السلع العالمية.

العيادات الطبية الشعبية في ديالى تقوم بزيارة الى العيادة التخصصية في مستشفى بعقوبة التعليمي

ديالى / البينة الجديدة

قامت مديرية العيادات الطبية الشعبية في ديالى مؤخراً بزيارة الى العيادة الطبية التخصصية المسائية في مستشفى بعقوبة التعليمي للاطلاع على سير العمل ومتابعة السجلات الإحصائية لخدمات الاشعة والسونار وسجل المراجعين والضماد ومتابعة التوثيق اليومي وتسديد الإيرادات اليومية وتنفيذ تعليمات الدائرة وحسب ماتقتضيه المصلحة العامة .

وزير التربية يفتتح ثلاث مدارس حديثة في كركوك

كركوك / البينة الجديدة

افتتح وزير التربية إبراهيم نامس الجبوري،امس الاول الإثنين، ثلاث مدارس حديثة في كركوك.وقال الفريق الإعلامي الوزاري في بيان: إن "مشاريع الأبنية المدرسية المتلكئة وملف المدارس الكرفانية تصدرت جدول أعمال وزير التربية خلال زيارته محافظة كركوك لافتتاح ثلاث مدارس ذات الطراز العمراني الحديث وسط حضور مديري الدوائر الحكومية وعدد من التربويين. وأضاف، أن "وزير التربية التقى محافظ كركوك راكان سعيد الجبوري وناقش معه جملة من الفقرات الخاصة بالمشاريع التربوية التي شرعت الوزارة تنفيذها بالتعاون مع الحكومة المحلية والجهات الساندة للاتساع بدائرة تفعيلها وسد حاجة المحافظة من المدارس، خاصة بعد المتابعة المباشرة والدعم المتكامل الذي قدمته الحكومة المركزية لإنجاز مشروع الوزارة رقم واحد بأسرع وقت ممكن".وبين أن "الجانبين استعرضا المدارس المنجزة ضمن أعمال التأهيل والترميم التي بلغ عددها (٣٠٠) مدرسة وبناء(٤٠) أخرى خلال عام ٢٠٢٣ على وفق معايير جودة عالية وهندسة إيطالية متميزة إضافة الى المواصلة بتشييد ٤٤ مدرسة ضمن مشروع القرض الصيني الذي حقق نسب إنجاز متقدمة من المؤمل الإعلان عن اكتمالها نهاية العام الحالي".

وزير العدل يتفقد سير العمل في الأقسام الأصلاحية عبر اجهزة الاتصال الخاص

بغداد / البينة الجديدة / قاسم المحمداوي

أجرى وزير العدل د.خالد شواني، في عيد الفطر المبارك، عدة اتصالات مع كافة الأقسام الأصلاحية لمتابعة سير العمل والاجراءات الخاصة بتنظيم مواجهات العيد بين النزلاء وذويهم.وأكد معاليه على اتخاذ كافة التدابير الامنية اللازمة وعدم التراخي في الالتزام بالواجب اثناء عطلة العيد و تقديم التسهيلات الممكنة لتأمين المواجهات وفقاً للضوابط والحرص الشديد وتوخي اقصى درجات الحذر لمنع الأخطاء وحصول أي خرق للنظام.وفي السياق نفسه، أشاد د.شواني بالجهود المبذولة من قبل الكوادر الأصلاحية وادائهم لواجباتهم طيلة فترة العيد وأوعز بتوجيه كتاب شكر وتقدير للكوادر الخافرة من العاملين بالمؤسسة الأصلاحية تثميناً لالتزامهم العالي في تنفيذ واجباتهم الوظيفية .

الإعمار : إنجاز (80)% من مشروع صيانة جسر النعمانية الكونكريتي في واسط

واسط / البينة الجديدة

قالت وزارة الإعمار والاسكان والبلديات انه تم إنجاز (٨٠)٪ من مشروع صيانة جسر النعمانية الكونكريتي في محافظة واسط . واوضحت ان طول الجسر الكلي مع المقتربات يبلغ (١١٠٠) م وعرض (٩)م، وهو من الجسور الحيوية والمهمة في محافظة واسط، وشمل العمل فيه رفع الفضاء الملاحي المتحرك واستبداله بفضاء ثابت، وإعادة اكسائه بطبقة سطحية محسنة بالبوليمر، وصيانة مفاصل التمدد ، ومعالجة الدعامات الكونكريتية.وبينت ان الاعمال التي تشرف على تنفيذها دائرة الطرق والجسور التابعة للوزارة، مستمرة تزامناً مع اكمال صب سطح الفضاء الملاحي للجسر، وتثبيت الروافد الحديدية ، فضلاً عن استمرار تأهيل المماشي الجانبية وصيانة السياج الحديدي للجسر.

مدير عام شركة نفط ذي قار يستقبل رئيسة لجنة الزراعة و الموارد في مجلس المحافظة

ذي قار / البينة الجديدة / هادي كريم الجويبراوي

استقبل مدير عام شركة نفط ذي قار، المهندس علي خضير عباس، امس الثلاثاء في مكتبه الرسمي، رئيسة لجنة الزراعة و الموارد المائية في مجلس المحافظة، السيدة زينب شهيد الأسدي.و جرى خلال اللقاء مناقشة عدد من الملفات الخدمية، فضلاً عن قضايا تخص واقع عمل الشركة، و سبل التعاون المشترك مع مجلس المحافظة، بما يخدم عموم أبناء ذي قار.

أخبار (مبضع الجرّاح) وصالات العمليات الجراحية في المستشفيات الحكومية

إعداد /المحرر قاسم حوشي

فريق طبي في مستشفى البصرة للنسائية والاطفال ينقذ حياة مريضة تعاني من نزف دموي حاد

نجح فريق طبي متخصص في مستشفى البصرة للنسائية والاطفال التعليمي بإجراء عملية نوعية لإنقاذ حياة مريضة تبلغ من العمر (٣٤) عاما تعاني من نزف دموي حاد .

وذكر استشاري النسائية والتوليد والعقم المشرف على حالة المريضة الدكتور ادور زيا ان المريضة احيلت الى المستشفى كحالة طارئة، وبعد اجراء فحوصات اشعة السونار تبين وجود التصاقات المشيمة والرحم والمثانة من الدرجة الرابعة وحفاظا على حياة المريضة قرر الفريق الطبي استئصال الرحم بعد موافقة ذويها .

واكد الطبيب المشرف على العملية ان المريضة فقدت كمية كبيرة من الدم حيث تم اعطاؤها قنينتي دم واربعة قناني من البلازما، حيث تمت العملية تحت التخدير العام بنجاح بولادة انثى مع تمتع الام والطفلة بصحة جيدة.

مستشفى الصدر التعليمي في البصرة شهد إجراء اكثر من (١٤٨٧) عملية جراحية مختلفة خلال شهر اذار الماضي

فريق طبي بمستشفى اليرموك التعليمي يجري عملية تداخل قسطاري طارئة لمريض يعاني من احتشاء عضلة القلب الحاد

اجرى فريق طبي متخصص بجراحة القلب والتداخل القسطاري في مستشفى اليرموك التعليمي التابع لدائرة صحة بغداد/الكرخ عملية تداخل قسطاري طارئة ومنقذة للحياة لمريض يعاني من احتشاء عضلة القلب الحاد وضغط الدم المرتفع. وبين رئيس الفريق الطبي الدكتور ظافر ياسين البياتي بعد ان اجريت كافة الفحوصات اللازمة والتصوير بالأمواج فوق الصوتية (الإيكو) وادخل المريض إلى صالة القسطرة و تبين وجود انسداد في الشريان الأيسر النازل، مؤكداً ان العملية كللت بالنجاح والمريض بحالة صحية جيدة .

طائرات أف(١٦) العراقية تقتل عددا من الارهابيين في صلاح الدين

البينة الجديدة

جريدة يومية سياسية عامة لا ترتبط بحزب أو حركة أو أية جهة دينية أو سياسية

رئيس مجلس الادارة
رئيس التحرير
عبد الوهاب جبار

أسسها الراحل
ستار جبار

السنة التاسعة عشرة / العدد (٤٣٣٢) الأربعاء ١٧ / ٤ / ٢٠٢٤ AL-BAYYNA AL-JADIDAH 3 NO.4332.WED.17.APR.2024

بغداد / البينة الجديدة
نفذت طائرات اف ١٦ العراقية ضربات جوية دقيقة على مواقع داعش في صلاح الدين اسفرت عن مقتل عدد منهم .وذكرت خلية الإعلام الأمني في بيان ان جهاز مكافحة الإرهاب ومديرية الاستخبارات العسكرية وبتخطيط واشراف خلية الاستهداف التابعة لقيادة العمليات المشتركة زود طيران القوة الجوية بمعلومات دقيقة عن هدف مهم، إذ نفذ صقور الجو ضربتين جويتين ناجحتين باستخدام طائرات اف ١٦ ضمن قاطع عمليات شرق صلاح الدين ديالى لاستهداف هذا المكان، وبحسب المعلومات الدقيقة فان العملية أسفرت عن تدمير أوكار لداعش بداخلها (٥) عناصر إرهابية.

تركيا تعلن تحييد(٥)عناصر من «بي كي كي» شمالي العراق

بينها العراق .. البنك الدولي يتحدث عن دول معرّضة لمخاطر اقتصادية

«واشنطن بوست» تكشف : رد إسرائيل على إيران قد لا يكون عسكريا

وكالات/ البينة الجديدة
أعلنت وزارة الدفاع التركية، امس الثلاثاء، تحييد (٥) عناصر من تنظيم "بي كي كي" شمالي العراق.وذكرت الوزارة في بيان انه: "تم رصد (٥) عناصر من تنظيم "بي كي كي" في منطقة غارا شمالي العراق، وجرى تحييدهم بغارة جوية".وتستخدم السلطات التركية مصطلح "تحييد" للإشارة إلى العمليات التي يتم خلالها قتل أو إصابة أو اعتقال أفراد من القوات المعادية لها.وتنفذ تركيا عمليات بحجة مكافحة "بي كي كي" الذي يستهدف قواتها ومواطنيها وينشط في عدة دول بالمنطقة بينها سوريا والعراق وإيران.وعلى الرغم من التنديد المستمر من قبل الحكومة العراقية بالهجمات التركية، فإن الأخيرة مستمرة في القيام بعمليات عسكرية واسعة ضد حزب العمال الكردستاني وإنشاء قواعد عسكرية ونقاط متحركة داخل الأراضي العراقية.وسجل العراق مؤخراً، أكثر من ٢٢ ألف خرق أمني للجانب التركي تجاه الحدود العراقية، في الوقت الذي قدّم العراق أكثر من ١٦ ألف مذكرة احتجاج، وذلك وفقاً للجنة الأمن والدفاع النيابية في مجلس النواب العراقي.

البنك الدولي يتحدث عن دول معرّضة لمخاطر اقتصادية

وكالات/ البينة الجديدة
أشار البنك الدولي إلى أن تأثير الصراع في منطقة الشرق الأوسط على الدول العربية سيكون متفاوتا، مستبعدا أن يؤثر الصراع على دول مثل ليبيا والجزائر والمغرب.وجاء ذلك في تقرير حول المستجدات الاقتصادية لمنطقة الشرق الأوسط وشمال إفريقيا، أصدره البنك الدولي، بعنوان "الصراع والديون في منطقة الشرق الأوسط وشمال إفريقيا".ورصد التقرير مجموعة من الدول التي يستبعد تأثرها نسبيا بالصراع في الشرق الأوسط وتضم الجزائر وليبيا ودول مجلس التعاون الخليجي والمغرب.إلا أن البنك الدولي قال إن اقتصادات تلك الدول قد تتعرض لصدمات في أسعار السلع الأولية واحتمال اشتداد التوترات الداخلية، ومن غير المرجح أن يحدث أي منهما إذا جرى احتواء الصراع.في المقابل، يتوقع التقرير أن تعاني البلدان الهشة والمتأثرة بالصراعات في المنطقة، مثل اليمن، من بعض الآثار، وإن كانت غير مباشرة، وهي المترتبة على الصدمات التجارية المتعلقة بأزمة قناة السويس أو احتمال تحويل مسار المعونات الدولية، وهي مصدر حيوي للتمويل لمواجهة العجز الهيكلي في حسابات المعاملات الخارجية وحسابات المالية العامة.في حين يرجح البنك أن تكون البلدان المجاورة، مثل الأردن ومصر أكثر عرضة للتأثيرات المباشرة للصراع من خلال قنوات مثل السياحة، والسلع الأولية المرتبة بالطاقة، وضغوط المالية العامة، وإيرادات النقد الأجنبي.أما بالنسبة للبلدان ذات الروابط الإقليمية، يشير التقرير إلى أن هناك مجموعة من بلدان المنطقة، ومنها سوريا وإيران والعراق ولبنان، معرضة للمخاطر الاقتصادية لأسباب جيوسياسية.

وكالات/ البينة الجديدة
كشف تقرير لصحيفة "واشنطن بوست" الأمريكية، أن الرد الإسرائيلي على هجوم إيران الأخير "قد لا يكون عسكريا"، بل ربما يكون هجوما إلكترونيا.وناقشت حكومة الحرب الإسرائيلية،امس الاول الاثنين، كيفية الرد على الهجوم الجوي غير المسبوق الذي شنته إيران، بشكل يضمن عدم إثارة غضب الحلفاء الدوليين أو إهدار فرصة لبناء تحالف دولي استراتيجي ضد طهران.وحسب "واشنطن بوست" التي نقلت عن مسؤول مطلع على النقاشات رفيعة المستوى، طلب رئيس الوزراء بنيامين نتنياهو من الجيش الإسرائيلي تقديم خيارات للأهداف التي يمكن ضربها في إيران.وقال المسؤول إن "إسرائيل تبحث خيارات من شأنها أن تبعث رسالة لكنها لا تتسبب في وقوع إصابات".وتشمل هذه الخيارات "ضربة محتملة على منشأة في طهران، أو هجوما إلكترونيا"، وفقا للمسؤول الذي تحدث شريطة عدم الكشف عن هويته بسبب حساسية المحادثات.وقال رئيس أركان الجيش الإسرائيلي هرتسي هاليفي ، خلال زيارته قاعدة نيفاتيم جنوبي البلاد، إن "إسرائيل سترد على إطلاق هذا العدد الكبير جدا من الصواريخ وصواريخ كروز والمسيّرات على أراضي دولة إسرائيل".وأطلقت طهران مئات الصواريخ والمسيّرات ليل السبت الماضي على إسرائيل، ردا على قصف قنصليتها في دمشق في الأول من نيسان الجاري.

جنايات واسط: السجن المؤبد بحق تاجر مخدرات أجنبي الجنسية

بغداد / البينة الجديدة
أصدرت محكمة جنايات واسط حكما بالسجن المؤبد بحق تاجر مخدرات يحمل الجنسية الأجنبية وذلك عن جريمة الاتجار بالمواد المخدرة.وقال المركز الإعلامي لمجلس القضاء الأعلى في بيان إنه تم القبض على التاجر وبحوزته كيس نايلون يحتوي على مادة بيضاء بلورية الشكل بوزن (١١٨،٣٠٠ غم) من مادة المثيل أمفيتامين المخدرة بقصد الاتجار بها".وأضاف أن "الحكم صدر وفقاً لأحكام المادة ٢٧/أولا من قانون المخدرات والمؤثرات العقلية رقم ٥٠ لسنة ٢٠١٧ وبدلالة مواد الاشتراك ٤٧، ٤٨، ٤٩ من قانون العقوبات.

تتمة ص «١» تتمة ص «١» تتمة ص «١» تتمة ص «١» تتمة ص «١» تتمة ص «١» تتمة ص «١» تتمة ص «١» تتمة ص «١» تتمة ص «١»

بعد التغيير في سياسات السعودية .. السيد الصدر يدعو لإعادة بناء قبور أئمة البقيع (ع)

وذكرت المستشارية في بيان ان الأعرجي التقى امس الثلاثاء رئيس أكاديمية الاستخبارات الوطنية التركية طه كوسة، وجرى خلال اللقاء بحث تعزيز التعاون الأمني والاستخباري بين بغداد وأنقرة، لاسيما في مجال مكافحة الإرهاب وتبادل المعلومات، فضلا عن بحث تمتين العلاقات بين البلدين الجارين". وأكد الأعرجي، أن علاقات العراق وتركيا متينة وهي في تطور مستمر، لافتا الى أن العراق حريص على تطوير علاقاته مع دول الجوار، بما يخدم مصالح الجميع ويحقق الأمن والاستقرار في المنطقة.وأعرب الأعرجي، عن تفاؤل العراق بزيارة الرئيس التركي رجب طيب أردوغان المرتقبة إلى بغداد، مشيرا إلى أنها ستكون منطلقا لتعزيز علاقات إستراتيجية تخدم مصلحة البلدين وعلى جميع الصعد. وفي التطورات ايضاً أعلنت وزارة الدفاع الامريكية، الموافقة على صفقة عسكرية وشيكة مع العراق بقيمة اكثر من نصف مليار دولار، من بينها ١٤٠ مليون دولار فقط لصفقة طائرات.وبحسب بيان لوزارة الدفاع الامريكية البنتاغون، فأن الصفقة تتضمن بيع طائرات دعم لوجيستي وتدريب بكلفة تقديرية تبلغ ١٤٠ مليون دولار، وأوضح البنتاغون إن التدريب والدعم ينطبقان على أسطول الطائرات العراقية من طراز C-172 وAC/RC-208، وسيكون المقاول الرئيس للصفقة شركة نورثروب جرومان.ويجري رئيس الوزراء محمد شياع السوداني زيارة الى واشنطن على رأس وفد مكون من ١٣٠ شخصًا متخصصا بقطاعات مختلفة، في زيارة بدأت يوم ١٣ نيسان الجاري وتستمر حتى ١٩ من الشهر ذاته. في وقت أكدت هيئة النزاهة الاتحاديَّة، امس الثلاثاء، أنَّ الفريق التنسيقيَّ الذي رافق رئيس مجلس الوزراء في زيارته إلى الولايات المُتَّحدة الأمريكيَّة بحث عدَّة قضايا تخصُّ استرداد المطلوبين والأصول المُهرَّبة؛ نتيجة الفساد. وقال مكتب الإعلام والاتصال الحكومي في الهيئة في بيان إن "الفريق بحث مع الجهات المختصَّة لدى الجانب الأمريكيّ سبل تذليل عمليَّة استرداد المُدانين والمُتَّهمين والأموال والأصول المُهرَّبة".وأردف مكتب الإعلام إنَّ "المباحثات التي أجراها الفريق التنسيقيُّ اشتملت أيضاً تأكيد الأهميَّة بالإسراع في إبرام مُذكَّرات التفاهم بين هيئة النزاهة العراقيَّة ووزارة العدل الأمريكيَّة من جهةٍ، وصندوق استرداد أموال العراق والخزانة الأمريكيَّة من جهةٍ أخرى. على صعيد آخر أفاد مصدر مطلع بأن الكتل السياسية السنية في ديالى ستعقد اجتماعا لمناقشة ازمة تشكيل الحكومة المحلية وتداعيات تهديد اعضاء مجلس المحافظة.وقال المصدر في تصريح صحفي ان ممثلي كتل (عزم والسيادة وتقدم) في مجلس المحافظة ، سيعقدون اجتماعاً لمناقشة ملف ازمة تشكيل الحكومة المحلية وتداعيات تهديد اعضاء مجلس المحافظة من قبل جماعات مسلحة خارجة عن القانون". وكان عضو مجلس محافظة ديالى عن تحالف السيادة عمر الكروي تعرض يوم امس الاول الى تهديد من قبل جماعات خارجة عن القانون. وفي التطورات الاخرى وصف مساعد وزير الخارجية الأمريكي لشؤون موارد الطاقة، جيفري بايت، زيارة رئيس مجلس الوزراء ، محمد شياع السوداني للولايات المتحدة بـ"الناجحة".وجدد بايت،في تصريحات تلفزيونية، امس الثلاثاء، دعم بلاده للعراق لتعزيز الطاقة ونظام طاقة مستقر يخدم مصالح العراق. وأشار إلى أن نقاشات اللجنة العليا المشتركة بين الجانب العراقي والأمريكي ركزت على دعم العراق وتعزيز أمن الطاقة فيه، موضحا أن العراق يمتلك إمكانيات هائلة لتجديد الطاقة في الشرق الأوسط.وقررت الولايات المتحدة الأمريكية، تقديم قرض مالي قيمته ٥٠ مليون دولار لدعم المشاريع المتوسطة والصغيرة في العراق، في حين أبرمت مذكرات تفاهم جديدة لمعالجة الغاز وتحويله إلى كهرباء بالعراق، وذلك وفقا للبيان المشترك للجنة التنسيقية العليا بين البلدين (HCC) الصادر امس الثلاثاء.

(١٠) آلاف عن كل يوم .. «البرلمان» ينظر بمقترح «بيع الحريّة» للمحكومين.. و«الصحة» توجّه دعوة بشأن «الحصبة»

وافقت رئاسة مجلس النواب، على ادراج مقترح "شراء الحريّة" على جدول اعمال جلسات البرلمان ، في مقترح يهدف لتقليل الاكتظاظ في السجون وكذلك ادخال أموال لخزينة الدولة ويستهدف فئات محددة فقط من المسجونين.وقال عضو اللجنة القانونية النيابية رائد المالكي إنَّ رئاسة مجلس النواب وافقت على المقترح وأدرجته في جدول الأعمال"، مبينا ان مقترح القانون يتضمن منح المحكوم بعقوبة الحبس ثلاث سنوات الحقَّ بطلب استبدال المتبقي من مدة محكوميته بمبلغ مالي كغرامة، تم تقديره بعشرة آلاف دينار عن كل يوم.وأشار الى ان المقترح اشترط أن يكون المحكوم مدانا بجرائم بسيطة، مع شرط التنازل من أصحاب الحقّ الشخصي، بينما تم استثناء المشمولين بقانون العفو سابقاً، والمحكومين بجرائم الاتجار بالمخدرات، والفساد وجرائم أخرى.على صعيد آخر، وجهت وزارة الصحة، أمس الثلاثاء، دعوة للمواطنين بشأن لقاحات "الحصبة".وذكر بيان مقتضب للوزارة أنها "تدعو المواطنين للتعاون مع الفرق التلقيحية للقاح الحصبة حفاظا على سلامة أبنائهم".ويوم الأحد الماضي، أعلن وزير الصحة صالح الحسناوي، انطلاق الحملة الشاملة للقاح الحصبة في رياض الأطفال والمدارس الابتدائية، فيما أشار الى انها تستهدف نحو ٧ ملايين تلميذ وتلميذة.

زوروا موقعنا على الانترنت:
WWW.albayyna-new.com

الرياضة

البينة الجديدة

اعداد /روكان البياتي

NO.4332.WED.17.APR.2024

4

العدد (٤٣٣٢) الأربعاء ١٧ / ٤ / ٢٠٢٤

الجمعة.. انطلاق الجولة الثامنة لدوري السيدات والجوية ينفرد بالصدارة

متابعة / البينة الجديدة

اعلنت لجنة المسابقات في الاتحاد العراقي لكرة القدم امس الثلاثاء، مواعيد مباريات الجولة الثامنة لمنافسات الدوري العراقي للسيدات على الساحات المكشوفة والتي تم تحديدها يومي الجمعة والسبت المقبلين . وتقام مباراتان يوم الجمعة المقبل الموافق ١٩ من الشهر الحالي، ويلاقي فريق امانة بغداد ضيفه فريق فتاة بغداد عند الساعة الثانية من بعد الظهر. بينما يضيف فريق نفط الشمال على ملعبه فريق شهربان عند الساعة الثالثة عصراً.وتتواصل المنافسات يوم السبت ٢٠ نيسان الحالي باقامة مباراة واحدة تجمع فريقي القوة الجوية وضيفه فريق آل بدير.وينفرد فريق القوة الجوية ترتيب فرق الدوري العراقي للسيدات على الساحات المكشوفة بعد اختتام الجولة السابعة من المنافسات برصيد ٢١ نقطة يلية بالوصافة فريق نفط الشمال برصيد ١٨ نقطة ثم فريق آل بدير ثالثاً برصيد عشرة نقاط ثم فريق امانة بغداد بخمس نقاط وفريق شهربان خامسا بنقطتين واخيرا فريق فتاة بغداد بنقطة واحدة.

أربعة انتصارات في دوري النخبة لكرة اليد

متابعة / البينة الجديدة

جرت امس الاول الاثنين، أربع مواجهات ضمن منافسات الدور الرابع من المرحلة الثانية لدوري النخبة العراقي لكرة اليد للموسم ٢٠٢٣-٢٠٢٤. وأسفرت نتائج المواجهات عن فوز فريق الشرطة على مضيفه فريق كربلاء بنتيجة ٣٨-٢١ هدفاً.في حين تمكن فريق نفط البصرة من الفوز على مضيفه فريق الطلبة بنتيجة ٣٢ -٢٧ هدفاً.أما مباراة نفط الوسط وضيفه فريق ذي قار، فقد تمكن أهل الدار من الفوز بنتيجة ٢٤-٢٣ هدفاً، في حين اختتم فريق الكوت المباريات بفوز على مضيفه فريق نفط ميسان بنتيجة ٢٦ - ٢٣ هدفاً.

وطني التايكواندو يستعد لبطولة الشرطة العربية

متابعة / البينة الجديدة

يستعد منتخبنا الوطني بالتايكواندو للمشاركة في بطولة الشرطة العربية المزمع اقامتها في بغداد مطلع ايار المقبل، من خلال معسكره التدريبي المقام في محافظة السليمانية، والذي يهدف الى تجهيز عناصرنا بالصورة المطلوبة فنياً وبدنياً، بغية المنافسة للفوز بالأوسمة الملونة.وعن آخر التحضيرات لاستضافة الحدث العربي، وجاهزية منتخبنا للبطولة تحدث المنسق الإعلامي لاتحاد التايكواندو احمد الغراوي قائلا: إن التحضيرات تسير على قدم وساق من اجل احتضان بطولة الشرطة العربية التي ستشهد مشاركة العديد من دول المنطقة، مؤكداً حرص اتحاد اللعبة على مواصلة الجهود عبر تهيئة جميع الوسائل لانجاح الكرنفال المقبل، بالشكل الذي يعكس مكانة بلدنا في تنظيم مختلف الفعاليات الرياضية عربياً وآسيوياً.وأضاف أن هذه الاستضافة ستفتح آفاقاً جديدة للتايكواندو في العراق والمنطقة، لتواكب ما تشهده رياضتنا من قفزات كبيرة، اذ نجحت في

احتضان مسابقات عديدة بمختلف الألعاب خلال الفترة الأخيرة، وفي المقدمة يأتي حدث إقامة كأس الخليج العربي حينما ابدعت البصرة بتنظيم واحدة من أجمل النسخ بشهادة الجميع.وبشأن جاهزية الوطني للمحفل العربي أوضح الغراوي، أن منتخبنا انتظم بمعسكر تدريبي في السليمانية لمدة ١٥ يوماً، ويتضمن وحدات تدريبية مكثفة بقيادة الملاك التدريبي المؤلف من جاسم رحمة ونبيل قاسم وحسين غزال، وتحت إشراف المدير الفني للفرق الوطنية الايراني محمد باقري معتمد، مبيناً أن المحطة الاعدادية ستكون بروفة اخيرة للاعبينا قبل خوض غمار المسابقة العربية، على أمل تحقيق نتائج إيجابية تليق بسمعة اللعبة.

ماكرون يضغط على ريال مدريد بشأن مبابي

متابعة / البينة الجديدة

وجه الرئيس الفرنسي، إيمانويل ماكرون، رسالة ضغط على ريال مدريد ورئيسه فلورنتينو بيريز، فيما يتعلق بإمكانية مشاركة نجم الديوك، كيليان مبابي، في أولمبياد باريس.فعند سؤال ماكرون عن إمكانية تمثيل مبابي منتخب فرنسا في الأولمبياد، المقرر هذا الصيف، أجاب خلال تصريحات لإذاعة "RMC Sport" الفرنسية: "سنبذل كل ما في وسعنا، ليكون لدينا فريق قادر على المنافسة.. ولدي ثقة في الأندية الفرنسية والأوروبية". وعما إذا كان يقصد بالأندية الأوروبية ريال مدريد ورئيسه بيريز، رد ضاحكًا: "بالضبط، عندما كنت أتحدث عن الأندية الأوروبية، هذا ما كنت أشير إليه".وتلقى ماكرون سؤالا: "هل تحدثت مع مبابي بخصوص هذا الأمر؟" فأجاب: "لم أتحدث معه عن هذا الأمر، لكني آمل أن يسمح ناديه بمشاركته". وواصل: "لدينا بطولة كأس أمم أوروبا قبل الأولمبياد، وهذه هي المشكلة.. وأعتقد أن الأندية يجب أن تساعدنا حتى نقدم عرضا رائعا، وهذا أحد مخاوفي.. أتمنى رؤية مبابي في أولمبياد باريس". وأفادت تقارير صحفية مؤخرًا، بأن ريال مدريد لن يسمح للاعبيه الدوليين الذين سيشاركون في اليورو وكوبا أمريكا، باللعب في الأولمبياد، لتفادي الإجهاد قبل انطلاق الموسم الجديد. ويأتي هذا القرار بينما بات كيليان مبابي، نجم باريس سان جيرمان، قريبا من الانضمام للنادي الملكي، في ظل رفضه التجديد مع "بي إس جي"، حتى الآن.

نبض الشارع

ثقافة سيئة

خالد جاسم

مخطئ من يعتقد أن الشغب في ملاعبنا الكروية هو بمثابة ثقافة سيئة وجديدة لم نعتد عليها سابقا، برغم أن خيرة دول العالم وأكثرها تمدنا وحداثة وتطورا في كرة القدم لم تسلم من تلك الثقافة الخطيرة، حتى لو حضرت في ملاعب تلك البلدان بصورة نادرة أو استثنائية، مع أننا كذلك نرى مثل هذه الممارسة الهجينة ونتصورها دخيلة في مرات قليلة في مختلف ملاعبنا، لكننا كمجتمع محافظ ونحرص على سلامة كل شيء من كل ما هو غريب ومسيء، نرى في ما يحدث من حالات شغب تكاد تكون متفرقة ومتفردة، خروجا عن النص وتحطيما لقيم واعتبارات أخلاقية واجتماعية جبل عليها العراقيون منذ القدم، ومن الصعب بمكان اختراقها، مع أن حوادث الشغب هذه كانت حاضرة بشكل أو بآخر في تسعينيات القرن الماضي، لكنها كانت محدودة التأثير والأضرار.عوامل مساعدة عززت شيوع هذه الثقافة الغريبة والخطيرة، برغم حالات التوعية والإجراءات الأمنية المتخذة في ملاعبنا، التي تحتاج من وقت إلى آخر إلى مراجعة موضوعية وإعادة نظر مطلوبة في بعض تفاصيلها الفنية، وهي عملية يجب أن تلقى نوعا من التعاون في الجهود والتنسيق الفاعل مع مختلف المؤسسات الرياضية المعنية والإعلام الرياضي، وليس تحميل مسؤوليتها وحصرها بجهة معينة، طالما أن الشغب ليس منبعه التعصب الناديوي الضيق فحسب، قدر كونه نتاج تفاعلات وترسبات نفسية واجتماعية تتطلب مجهودات ليست اعتيادية، لأجل كبح جماح ما نتج عنها وصار يشكل أخطر تحد يواجه ملاعب الكرة العراقية، كما أنه منظر مؤذ لا أحد يتمنى تكراره في تلك الملاعب . كذلك فإن الشغب على المدرجات بقدر كونه ظاهرة أضحت شبه طبيعية في كل ملاعب العالم، كما هو ليس بالحالة الطارئة في ملاعبنا، لكن استفحال الظاهرة وتكرار مناظرها المؤذية، يجب أن يواجه بإجراءات وتدابير وقائية فاعلة، وليس بالتعاطي معها بلغة التمنيات. ربما يكون من بين مسببات استفحال هذه الظاهرة المرفوضة والباعثة على القلق، ليس تبدل الأمزجة فقط، وتدني نسبة الذوق التشجيعي الجميل، بل حتى احتمالية وجود أجندات عابثة وماكرة، تستهدف نسف جمالية التشجيع وتخريب النظام في الملاعب وإفساد المباريات تحقيقا لغايات، حتى برغم ضعف قناعتي الشخصية بنظرية المؤامرة داخليا وحضورها خارجيا، عبر من أشرنا إليهم من متربصين، لكن معالجة الأسباب والعوامل التي تهيئ الحاضنة المناسبة للشغب، هي أساس العمل، وهو جهد كبير ليس في إمكان جهة واحدة تنفيذه، بقدر حاجته إلى تنسيق وخطط عمل وجهد أمني وتنظيمي بتعاون كل الأطراف المعنية، طالما أن كل ما تم اتخاذه في السابق من قرارات تهدف إلى المعالجة، لم يكن سوى حقن موضعية ضعيفة التأثير إن لم يكن محتوى تلك الحقن فاسدا أصلا، ومن هنا فإن ملفا مثل شغب الملاعب بكل، ما يحمله من خطورة وتأثيرات سلبية حاضرا ومستقبلا , لا يتطلب مزيدا من إضاعة الوقت والجهود والأموال عبر ندوات أو مؤتمرات أو تشكيل لجان ديكورية الشكل والمضمون، بل المطلوب هو حزمة إجراءات فاعلة ورادعة تعالج المشكلة من الجذور، وهو أمر يقتضي التعاون والتنسيق الجاد والفاعل بين الجهات المعنية، من أجل بلوغ متطلبات الحد الأدنى في الأقل لسلامة ملاعبنا، وإشاعة النظام وانسيابية التشجيع على مدرجاتها بشكل حضاري جميل .

الشرطة يفض الشراكة مع الجوية وينفرد بالصدارة بعد الجولة الـ(٢٢) لدوري نجوم العراق

متابعة / البينة الجديدة

تصدر فريق الشرطة ترتيب فرق دوري نجوم العراق، في ختام الجولة الـ٢٢ بعد أن رفع رصيده للنقطة ٥١، مستفيداً من تعادل الوصيف القوة الجوية (٤٩ نقطة) مع نفط ميسان.وجاء فريق زاخو بالمركز الثالث برصيد ٣٧ نقطة، واحتفظ الزوراء بالمركز الرابع بنفس رصيد زاخو لكن بفارق الأهداف، في حين حل فريق دهوك بالمركز الخامس برصيد ٣٤ نقطة.وجمعت ثلاثة فرق ٣٣ نقطة، وجعل فارق الأهداف نوروز بالمركز السادس، والنجف بالمركز السابع، ثم النفط بالمركز الثامن، أما الحدود فقد حل تاسعا برصيد ٣٢ نقطة، ثم الطلبة عاشرا وجمع ٣١ نقطة.وتمكن نفط ميسان من البقاء في المركز الـ١١ برصيد ٢٨ نقطة، وجاء الكهرباء بالمركز الـ١٢ برصيد ٢٨ نقطة، ثم الميناء بالمركز الـ١٣ برصيد ٢٦ نقطة، وبعده اربيل بالمركز الـ١٤ برصيد ٢٣ نقطة.وجاء الكرخ بالمركز الـ١٥ بنفس رصيد اربيل لكن بفارق الأهداف، وجاء كربلاء بالمركز الـ١٦ برصيد ٢٢ نقطة، ثم نفط البصرة بالمركز الـ١٧ برصيد ٢١ نقطة، وحل القاسم بالمركز الـ١٨ برصيد ١٦ نقطة، وأمانة بغداد بالمركز الـ١٩ برصيد ١٤ نقطة، ثم نفط الوسط بالمركز الأخير بعشر نقاط.

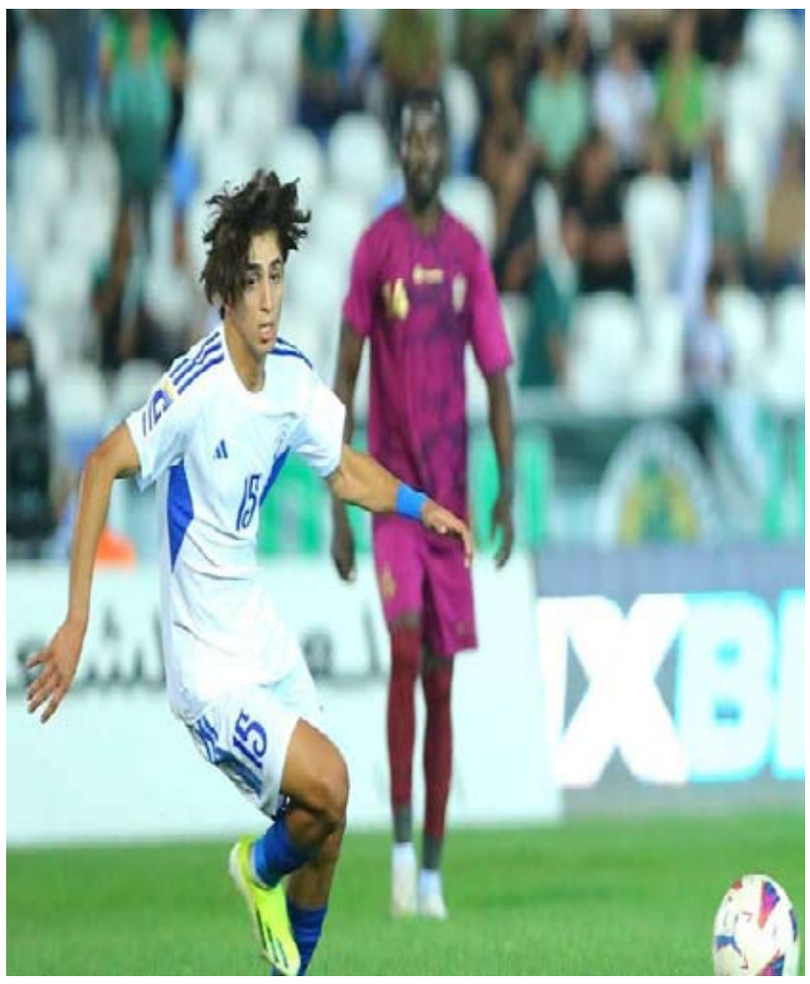

الموقعة النارية.. قمة الريال والسيتي بين طعنة رودريجو والدرس القاسي

متابعة / البينة الجديدة

يخوض ريال مدريد، مواجهة حاسمة اليوم الأربعاء، ضد حامل اللقب مانشستر سيتي في معقل الإنجليز ملعب "الاتحاد"، بإياب ربع نهائي دوري أبطال أوروبا.وكان لقاء الذهاب في معقل الميرنجي "سانتياجو برنابيو"، انتهى بالتعادل (٣-٣).وللموسم الثالث على التوالي، يواجه ريال مدريد مانشستر سيتي في الأدوار الإقصائية، حيث أصبحت مواجهات معتادة ومنتظرة من جماهير كلا الفريقين بشكل خاص، وعشاق كرة القدم بشكل عام.

طعنة رودريجو

ربما الذكرى الأبرز في مواجهات مانشستر سيتي وريال مدريد، التي لا زالت عالقة في أذهان جماهير كلا الفريقين، بإياب نصف نهائي موسم (٢٠٢١-٢٠٢٢).حينها قرر الإيطالي كارلو أنشيلوتي المدير الفني لريال مدريد، الدفع بالشاب رودريجو بديلا لتوني كروس في الدقيقة ٦٨، حيث كانت النتيجة تشير لتقدم السيتي بهدف رياض محرز، وفي لقاء الذهاب كان الإنجليز منتصرين بنتيجة (٤-٣). وكان كل شيء يشير إلى أن السيتي حسم التأهل للنهائي، لكن الشاب البرازيلي كان له رأي آخر.واقتنص رودريجو هدف التعادل في الدقيقة ٩٠ للميرنجي، وبعد دقيقة واحدة سجل الهدف الثاني الذي مدد اللقاء للأشواط الإضافية، وسط ذهول كبير لجوارديولا ولاعبيه، وفرحة عارمة في أرجاء "سانتياجو برنابيو".وخلال الأشواط الإضافية، أضاف الفرنسي كريم بنزيما الهدف الثالث من ركلة جزاء، ليعبر بالميرنجي للنهائي، ولاحقا توج الملكي باللقب ١٤ في تاريخه، وهو أحد أكثر الألقاب أهمية في تاريخ نادي العاصمة الإسبانية وجماهيره للسيناريوهات الدرامية التي عاشها الفريق.

الدرس القاسي

في الموسم التالي (٢٠٢٢-٢٠٢٣)، أوقعت قرعة نصف النهائي ريال مدريد في طريق مانشستر سيتي.وهذه المرة تعلم جوارديولا ولاعبيه الدرس جيدا، ورغم الخروج بتعادل بهدف لمثله في لقاء الذهاب بالبرنابيو، لكن في الإياب كان الدرس قاسيا.ولقن جوارديولا أنشيلوتي ولاعبي ريال مدريد درسًا قاسيًا، حيث تم دك شباك الملكي برباعية نظيفة.كما وقع أنشيلوتي في أخطاء بالجملة كلفته الإقصاء أمام السيتي، فرغم تألق أنطونيو روديجر في الذهاب، لكنه قرر الاعتماد على ميليتاو بدلا منه، لكن البرازيلي ظهر بمستوى سيئ جدا.ودفع المدرب الإيطالي بالثنائي كروس ومودريتش معا في خط الوسط، وفشلا في مجاراة التفوق البدني للاعبي السيتي.وبخلاف ذلك قرر استمرار كريم بنزيما لنهاية المباراة، رغم أن أداءه كان متراجعا بشكل واضح، وتأخر في إجراء التغييرات ليفرض السيتي سيطرته الكاملة على مجريات اللعب.

«إسرائيل لم تكن وحدها في مواجهة إيران».. زيلينسكي يطالب بدعم أوكرانيا

وكالات / البينة الجديدة

ندد الرئيس الأوكراني فولوديمير زيلينسكي بالهجوم الإيراني بطائرات مسيرة وصواريخ على إسرائيل، وقال إن بلاده بحاجة إلى المساعدة من حلفائها لدرء التهديدات الجوية، تماما كما فعلت إسرائيل.وكرر زيلينسكي دعوته للكونغرس الأميركي للموافقة على حزمة مساعدات مهمة تعرقلها خلافات سياسية منذ شهور. وتشن القوات الروسية موجة جديدة من الهجمات على شرق أوكرانيا إلى جانب هجمات يومية على المدن والبنية التحتية بالصواريخ والطائرات المسيرة الروسية. وقال زيلينسكي على منصة أكس "تصرفات إيران تهدد المنطقة بأكملها والعالم، تماما كما تهدد تصرفات روسيا بنشوب صراع أكبر، والتعاون الواضح بين النظامين في نشر الإرهاب يجب أن يُقابل برد فعل حازم وموحد من العالم". وقال لاحقا في كلمته المسائية المصورة "لقد رأى العالم بأسره أن إسرائيل لم تكن وحدها في الدفاع عن نفسها. دمر حلفاؤها التهديدات في السماء". وأضاف "عندما تقول أوكرانيا إن الحلفاء لا يمكنهم أن يغضوا الطرف عن الصواريخ والطائرات المسيرة الروسية، فهذا يعني أنه من الضروري التحرك بقوة".وقال الرئيس الأوكراني إن "الكلمات لن تحمي" سماء أوكرانيا. وأضاف "حقيقة أننا في أوكرانيا ننتظر منذ شهور للحصول على حزمة دعم مهمة، وحقيقة أننا ما زلنا ننتظر التصويت في الكونغرس تشهدان على أن ثقة الإرهابيين تتزايد أيضا منذ شهور".وتابع "لم يعد هناك مزيد من الوقت لنضيعه".وفي رده على الهجوم الإيراني، قال ستيف سكاليز زعيم الأغلبية في مجلس النواب الأميركي أمس السبت إن المجلس سيجري تغييرا على جدول أعماله لبحث تشريع يدعم إسرائيل ويعمل على محاسبة إيران.ولم يتضح حتى الآن ماهية التشريع. ويحث زيلينسكي حلفاء أوكرانيا الغربيين منذ شهور، ولاسيما الولايات المتحدة، على استجماع "الإرادة السياسية" لتوفير أنظمة الدفاع الجوي والأسلحة التي تحتاجها أوكرانيا.

إلى جانب الأردن.. هل ساهمت دول عربية في صد الهجوم الإيراني على إسرائيل؟

وكالات / البينة الجديدة

ذكر تقرير لصحيفة "وول ستريت جورنال"، امس الاول الاثنين، أن السعودية والإمارات وافقتا على تبادل المعلومات الاستخبارية، المتعلقة بالهجوم الإيراني على إسرائيل قبل حدوثه، بينما قال الأردن إنه سيسمح باستخدام مجاله الجوي من قبل الولايات المتحدة ودول أخرى. ونقلت "وول ستريت جورنال" عن مسؤولين قولهم إنه "قبل يومين من الهجوم، أطلع المسؤولون الإيرانيون نظراءهم من السعودية ودول الخليج الأخرى على الخطوط العريضة وتوقيت خطتهم لتوجيه ضربات واسعة النطاق على إسرائيل حتى تتمكن تلك الدول من حماية مجالها الجوي. وبحسب الصحيفة، طلب مسؤولون أميركيون من حكومات عربية تبادل المعلومات الاستخبارية حول خطط إيران لضرب إسرائيل والمساعدة في اعتراض الطائرات بدون طيار والصواريخ التي يتم إطلاقها من إيران ودول أخرى باتجاه إسرائيل.وبرأي الصحيفة، كان الرد الأولي من العديد من الحكومات العربية حذرا، خوفا من الانتقام الإيراني. وجرى نقل المعلومات إلى الولايات المتحدة، "ما أعطى واشنطن وإسرائيل تحذيرا مسبقا حاسما"، تقول الصحيفة الأميركية.وأشارت الصحيفة إلى أن هذا "العرض الدفاعي الجماعي" كان تتويجا لمساع أميركية دامت عقودا، هدفها إقامة علاقات عسكرية أوثق، بين إسرائيل ودول عربية "لمواجهة التهديد الإيراني". وكانت وسائل إعلام إسرائيلية نسبت تصريحات لموقع رسمي سعودي، "يؤكد" مشاركة الرياض في التحالف الذي صد الهجمات الإيرانية.

العراق يعزي سلطنة عُمان بضحايا السيول والأمطار الغزيرة

بغداد/ البينة الجديدة

قدمت وزارة الخارجية، امس الثلاثاء، التعازي لسلطنة عُمان بضحايا السيول والأمطار الغزيرة. وقالت الوزارة في بيان : "نتقدم بخالص التعازي وصادق المواساة لسلطنة عمان الشقيقة حكومة وشعباً في ضحايا السيول والأمطار الغزيرة التي شهدتها السلطنة".وأعربت الوزارة "عن تضامنها وتعاطفها التام ووقوفها إلى جانب السلطنة لتجاوز هذه الأزمة".واختتمت الوزارة بيانها بالقول: "نسأل المولى عز وجل أن يتغمد الضحايا بواسع رحمته، ويلهم ذويهم الصبر والسلوان، وأن يمنّ على جميع المصابين بالشفاء العاجل.

بينهم تلاميذ.. مصرع (16) شخصا في سلطنة عمان جراء السيول

وكالات / البينة الجديدة

أعلنت السلطات العمانية، امس الاول الاثنين، انه لقي (١٦) شخصا مصرعهم على الأقل معظمهم تلاميذ، بسبب السيول التي شهدتها سلطنة عمان والتي نجمت عن هطول أمطار غزيرة منذ الأحد الماضي.وقالت السلطات المحلية في بيان: "تسجيل (١٢) وفاة جراء إنجرافهم داخل مركباتهم"، من بينهم مواطنان وأجنبي إضافة إلى تسعة تلاميذ في محافظة شمال الشرقية الواقعة على بعد حوالى (١٥٠) كلم من العاصمة مسقط".وأضافت: "ارتفعت الحصيلة إلى (١٦) شخصا بعد أن عثر الإثنين، على جثث ٣ أشخاص وطفل".وتشهد سلطنة عمان منذ الأحد الماضي عواصف رعدية مصحوبة بأمطار غزيرة ورياح عاتية تسببت بسيول في مناطق عدة في شمال البلاد وشرقها.وأغلقت المدارس الحكومية والخاصة في معظم المحافظات، وتلقى التلاميذ دروسهم من بعد.وتدخلت القوات الجوية العمانية عشرات المرات منذ الأحد الماضي، لإنقاذ مواطنين عالقين بسبب الفيضانات، بحسب المركز الوطني لإدارة الحالات الطارئة. ويتوقع أن تبلغ الأحوال الجوية السيئة في سلطنة عمان ذروتها الثلاثاء على أن تستمر حتى مساء اليوم الأربعاء.

الصين توجه رسالة شديدة اللهجة لأمريكا : كفّو عن التدخل بشؤوننا

وكالات / البينة الجديدة

طالبت وزارة الخارجية الصينية امس الاول الاثنين الوفد الأمريكي بوقف الولايات المتحدة ممارسة الضغوط على الصين والتدخل في شؤونها الداخلية.ودعا دبلوماسيون صينيون وعلى رأسهم رئيس إدارة أمريكا الشمالية وأوقيانوسيا بوزارة الخارجية الصينية، يانغ تاو، خلال لقائه الوفد الأمريكي في العاصمة الصينية بكين، إلى وقف الولايات المتحدة ممارسة الضغوط على الصين في المجالين التجاري والاقتصادي، والكف عن التدخل في سياساتها الداخلية، والتوقف عن عرقلة تطورها وتطبيق عقوبات غير مقبولة على الشركات الصينية".وحضر المحادثات السفير الأمريكي لدى بكين نيكولاس بيرنز، ومساعد وزير الخارجية لشؤون شرق آسيا والمحيط الهادئ دانييل كريتنبرينك، والمديرة الأولى لشؤون الصين وتايوان في مجلس الأمن القومي بالبيت الأبيض سارة بيران.وأضاف البيان أن ممثلي وزارة الخارجية الصينية أشاروا أيضا إلى عدم مقبولية إجراءات واشنطن الرامية إلى "قمع الصين في المجالات التجارية والعلمية والتقنية" وأوضحوا موقف بكين بشأن قضية تايوان. وتبادل الطرفان وجهات النظر حول قضايا عالمية مثل التوتر في الشرق الأوسط وأوكرانيا وإخلاء شبه الجزيرة الكورية من الأسلحة النووية.

الشرطة الأسترالية : هجوم الكنيسة في سيدني إرهابي

وكالات / البينة الجديدة

قالت الشرطة الأسترالية إن هجوما بسكين خلال قداس في كنيسة في سيدني، والذي أدى إلى إصابة أربعة أشخاص على الأقل من بينهم أسقف له متابعون عالميون على الإنترنت، سيعتبر هجوما إرهابيا.واعتقلت الشرطة امس الاول الاثنين فتى في موقع الهجوم والذي وقع في كنيسة بضاحية واكلي التي تبعد نحو ٣٠ كيلومترا غربي وسط مدينة سيدني.ونشرت وسائل إعلام، بينها وكالة رويترز، في وقت سابق ، فيديو جديد للحظة محاولة السيطرة على المراهق الذي طعن قسا في كنيسة غربي مدينة سيدني، حيث سمع صراخا باللغة العربية.وكانت الشرطة وشهود قالوا، الاثنين، إن أربعة أشخاص على الأقل، بينهم أسقف وقس، أصيبوا في واقعة طعن في كنيسة بإحدى ضواحي مدينة سيدني.وأكدت الشرطة الأسترالية اعتقال شخص يبلغ من العمر ١٥ عاما اقترب من مذبح كنيسة أشورية وراح يطعن، الأسقف مار ماري عمانوئيل، ما أثار ذعر المصلين الذين بدأوا بالصراخ.ووسط حالة الفوضى سارع عدد من المصلين للاحتماء فيما حاول آخرون السيطرة على المهاجم خلال الحادث الذي وقع بكنيسة الراعي الصالح بضاحية ويكلي غربي سيدني.وتسكن في هذا الحي مجموعة صغيرة من المسيحيين الأشوريين الذين فر عدد كبير منهم من الاضطهاد والحرب في العراق وسوريا، بحسب فرانس برس. وأظهر مقطع فيديو تم تداوله على مواقع التواصل الاجتماعي ونشرته رويترز، المصلين وهم يحاولون تثبيت المهاجم، فيما يبدو وكأنهم يتحدثون معه باللغة العربية.

الجيش الإيراني يحذر: أي عدوان سيقابل برد أقوى

وكالات / البينة الجديدة

حذر الجيش الإيراني، من ان أي عدوان إسرائيلي سيقابل برد أقوى من السابق.وقال المتحدث باسم القوات المسلحة الإيرانية، "لا نسعى لتوسيع الحرب لكننا سنقطع كل يد تتطاول على بلادنا".وأضاف أن "أي عدوان من إسرائيل أو داعميها سيقابل برد أقوى من السابق".وسبق أن كشف تقرير لصحيفة "واشنطن بوست" الأمريكية، أن الرد الإسرائيلي على هجوم إيران الأخير "قد لا يكون عسكريا"، بل ربما يكون هجوما إلكترونيا.وأطلقت طهران مئات الصواريخ والمسيّرات ليل السبت الماضي على إسرائيل، ردا على قصف قنصليتها في دمشق في الأول من نيسان الجاري.

«الناتو» يزود أوكرانيا بخمس سفن مضادة للألغام

وكالات / البينة الجديدة

أعلن قائد القوات البحرية الأوكرانية دميتري بليتينتشوك، امس الاول الاثنين، أن دول حلف شمال الأطلسي "الناتو" ستزود أوكرانيا بخمس سفن مضادة للألغام، مشيرا إلى أن أطقمها بدأت التدرّب عليها.وأشار إلى أن "أحد التهديدات الرئيسية في البحر الأسود الآن لا يزال يتمثل في الألغام"، مضيفا أن "هذه مشكلة شائعة بالنسبة لأوكرانيا وجيرانها المطلين على البحر الأسود، وبينهم ثلاثة أعضاء في الناتو - رومانيا وبلغاريا وتركيا".وأضاف بليتينتشوك: "يحتاج البحر الأسود إلى عملية إزالة ألغام كاملة. لقد تم التخطيط لها، وإنشاء هيئة أركان لها، وتستعد لها أطقم السفن. ومع ذلك لا يمكن لهذه السفن الآن، بسبب بنود اتفاقية مونترو، (هذه السفن تابعة لحلف شمال الأطلسي) دخول البحر الأسود".

بعد هجوم إيران وتهديد إسرائيل.. تحرّك من الجيش الأردني لمنع «أي اختراق»

وكالات / البينة الجديدة

أعلنت القوات المسلحة الأردنية، امس الثلاثاء، زيادة الطلعات الجوية لسلاح الجو الملكي "لمنع أي اختراق"، وذلك في ظل التصريحات الإسرائيلية التي تؤكد عزم البلاد تنفيذ هجوم ضد إيران، بعد تعرضها لاستهداف بمسيرات وصواريخ من طهران.وقال الناطق باسم القوات المسلحة في بيان نقلته وكالة الأنباء الرسمية "بترا"، إنه "في حوالي الساعة الواحدة من فجر امس الثلاثاء، قام سلاح الجوي الملكي الأردني بزيادة طلعاته الجوية؛ وذلك لمنع أي اختراق جوي والدفاع عن سماء المملكة الأردنية الهاشمية".وأوضح البيان أن "الإجراء يأتي تأكيدا لموقف الأردن الثابت بعدم السماح باستخدام المجال الجوي الأردني من قبل أي طرف ولأي غاية كانت، نظراً لما تشكله من تعدٍ على السيادة الأردنية، وما قد يهدد أمن الوطن وسلامة مواطنيه".وأعلن رئيس الوزراء الأردني، بشر الخصاونة، في أعقاب الهجوم الإيراني ضد إسرائيل، الأحد، أن أي تصعيد في المنطقة سيقود إلى "مسارات خطيرة"، مؤكدا العمل على خفض التصعيد من جميع الأطراف.وأوضح الخصاونة في تعليقات أمام مجلس الوزراء، أن الجيش الأردني سيواجه "أي محاولة من أي جهة تسعى إلى تعريض أمن المملكة للخطر"، مضيفًا أن "مختلف الأطراف بحاجة إلى ضبط النفس والتعامل بانضباط ومسؤولية مع التوترات التي تمر بها المنطقة وعدم الانجرار نحو أي تصعيد ستكون له بلا شك مآلات خطيرة".

الاحاطة بكل ما جرى في رواية (الحيوان وأنا) للروائي امجد توفيق

الرواية جمعت تشكيلة كبيرة من الخطابات الانسانية والاجتماعية والادبية والثقافية والفلسفية

قراءة / يوسف عبود جويعد

رواية " الحيوان وأنا" للروائي أمجد توفيق، تنتمي الى تلك الأعمال السردية التي تنحى منحاً فلسفياً وتياراً من الوعي ، وتمنح المتلقي فرصة لمراجعة الذات والوقوف على ما حدث من متغيرات في البلد، منذ ذلك التغيير سيئ الصيت ومروراً بكل التحولات، من نهب، وقتل، وانفجارات، الى إشعال فتيل الفتنة الطائفية المقيت، الذي تحركه قوى كيف ما تشاء ومتى ما تشاء، من أجل الاضرار بأمن وسلامة البلد، فبمجرد أن نعرف أن بطل الرواية (دانيال علي موسى) وهو إسم يحمل دلالته الرمزية الواضحة، والذي يعني كل أطياف أبناء هذا البلد، كما هو واضح ولا يحتاج الى تفسير، قد قرر أن يعتزل في مزرعته القصية ويعيش مع حيواناته، الذي أطلق على بعض منها تسميات مثل: الحصان ظلام والكلب ليل، وبعد أن عرفنا أنه مولع بتربية الحيوانات، وأنه كان لديه حصان فقده، وحصل على ظلام هدية من صديقه، هذه العزلة والابتعاد عن تلك الصراعات المقيتة، جعلته يبتعد بعض الشيء عن المساس بها أو الخوض في غمارها، او العيش تحت نيرانها المستعرة دوماً، وقد وفق المؤلف في جعل هذه العزلة لا تخص بطل الرواية فقط، وانما هنالك إشارات سيميائية تنتقل من النص الى ذهن القارئ الذي يشعر بأنه بحاجة الى تلك العزلة لمراجعة كل الاحداث التي عصفت بهذا البلد والحقت المزيد من الاضرار، في الارواح والاموال، حتى وصل الامر الى الاضرار بالبنى التحتية وتهديم تلك الجذور التي كان يقف عليها صلباً قوياً، وصار الانسان يحتاج الكثير من الوعي والثقافة من أجل أعادة بناء تلك البنى التحتية وأعادتها الى صلابتها وقدرتها على مواجهة كل التحديات، وكذلك الى اعادتها الى سابق عهده، كما أود الاشارة هنا الى أن الرواية جمعت تشكيلة كبيرة من الخطابات، الانسانية والاجتماعية والادبية والثقافية والفلسفية وحتى الجنسية منها، ولكن هذه العزلة واستمتاع دانيال بحيواناته والعيش معها بصفاء وأمن وسلام، لا يمكنها أن تتم فهي أشبه بمن يهرب من النار ولكن الشرار يلاحقه، فسرعان ما يتبدد هذا الهدوء ويجتاح تلك العزلة قلق وخوف وأمواج متلاطمة، تثير الخوف والفزع، بسبب حضور صديقه طالباً منه أن يؤي ابنته موج في مزرعته لحين أن يجد لها طريقاً للهرب خارج البلاد بسبب تعرضها لتهديد بالقتل أو الخطف:" في الأيام الممطرة، أتخذ من أريكة مريحة مواجهة لموقد كبير ملاذاً، وتمر بي أفكار متناقضة. فمرة أشعر بالراحة لأن المطر يوفر امكانية ري مزروعاتي دون جهد، ويغسل أشجاري ، ويعقم الجو من الغبار العالق به، ومرة أشعر بالضيق لأنه يمنعني من جولة مع كلبي ومع حصاني الأثير ظلام." (ص

امجد توفيق

٢١) وهكذا كان يتعامل دانيال مع تلك العزلة بحميمية وود واستمتاع، لكن حضور موج ومشاركتها تلك الحياة ، جعله يتخبط من أجل اعادة هدوءه وعزلته، فقد شكلت في ذهنه حالة من الاهتمام والهوس، واعادة الى قلبه المفعم بالاحداث علاقة الحب بين المرأة والرجل، وهي من جانبها كانت تثير فيه هذا الاهتمام، مما اضطره أن ان يجاريها في خلق جو من الحركة الجنسية الذي أحس بأنه بحاجة اليها.بعدها يهيئ والد دانيال الامكانيات المطلوبة من أجل هجرة أبنته موج الى بريطانيا، وتترك لدانيال دفتر مذكراتها، لننتقل في ذلك الى أدب الرسائل والمذكرات، ويطلع على تفاصيل مهمة عن حياة موج:

" الأحد ١٩ شباط
سأغادر غداً فجراً، رتب أبي موضوع مغادرتي ، عرفت ذلك بشكل غير مباشر، ذلك أنه كان يتحدث مع العم دانيال.
تحدث عن شركة أمنية
وسيارة مدرعة ضد الرصاص
وأشخاص يوصلونني إلى مقعدي في الطائرة
واقارب يستقبلونني في مطار عمان
وجهد مبذول لتسهيل تسلم تأشيرة الدخول إلى بريطانيا."
(ص ٤٤)

وهكذا فأن دانيال الذي حاول جاهداً أن يخلق هذه العزلة مع حيواناته وبستانه، لم يهنأ بها بسبب أن تلك النيران قد اقتربت منه أكثر، حيث عرفت تلك الجماعة التي هددت موج أنها كانت مختبئة في بستان دانيال وأنها سافرت منه، لذا فأنهم هجموا عليه ليلاً، وقتلوا حصانه الذي يعزه والذي حزن عليه بشدة، وأحس أنه فقد جزءا من كيانه، الا أنه أحس بأن هذا الخطر سيزول بسبب تفاهة هؤلاء، وعدم امتلاكه ما يغريهم لمواصلة مضايقته، بعدها تحل عليه ضيفة أخرى قادمة من بلاد الغربة ونتابع تفاصيل حياتها وعلاقتها بدانيال.

وبعد المزيد من الاحداث المتتابعة ومحاولة دانيال مجاراته لتلك الحياة مع البشر الذين فقدوا الكثير من انسانيتهم، يجد ان حياة الحيوان أحسن واكثر نظاماً من حياة الانسان الذي وصل فيه الامر الى التباري من أجل قتل احدهم الآخر:

" أنا الحيوان دانيال علي موسى، أتنازل عن أية صفة بشرية، وأعلن انتمائي المطلق لمملكة الحيوانات. وأشعر بكثير من الخزي عندما تضغط عليّ ذاكرتي بوقائع واحداث بشرية.
ما أصعب أن تكون صادقاً
ما أصعب أن تكون حيواناً
إن العزاء الحقيقي هو الاعتياد على الألم
فكيف أعتاد؟." (ص ٩٠)

رواية (الحيوان وأنا) كتبت بتكثيف واختزال من أجل ضم مجموعة من الثيمات والحبكات، وتقديم نسق فني فلسفي ثقافي واعي، يجعل المرء يراجع نفسه، ويكتشف ماذا حدث والى أي طريق وصلنا، وكم يحتاجنا من الوقت من أجل اعادة البناء.

من اصدارات دار الشؤون الثقافية العامة لعام ٢٠٢٤.

رأي

كي لا يضيع الأدب أكثر مما هو فيه

حميد شغيدل الشمري

الادب رسالة انسانية وباب من ابواب الابداع الفكري ينفذ الى القلب فيهزه بالنشوة والرقي ويخترق مسامات الجسم برعشة الجمال ان كان رقيقا شفافا يحمل بين احرفه الوجدان المتدفق بالجمال والصور الحسية المبهرة.من يستطيع ان يتحكم بمشاعره وهو يجوب عالم المتناقضات واقصد هنا المتناقضات الادبية التي رسمت لها طريقا ملتويا في ساحات الابداع .ربما تحترق الاوراق فلم يبق منها الا رماد تذروه الرياح بين جنوب وشمال كما وصفها الملك الضليل امرؤ القيس.هكذا هو النتاج الادبي بين غث وسمين بين الزبد وما يمكث بالارض .ما يحزن الاديب اي اديب هو التطفل على الادب تمر بك الآف النتاجات وبكل انواع الادب تهتز المشاعر فرحا احيانا واحيانا اخرى تعض الانامل الما وحسرة .اقول ما سبب ذلك ومن يتحمل هذا الهبوط؟ هل يتحمله النقاد؟ ام يتحمله المعلقون اسفل المنشور؟ .لا اريد ان اذكر الاسماء لاني اعلم جيدا ان هناك من يريد ان يتطور الا انه يستعجل النشر وهناك من يعتقد انه الافضل .وان انتقاده هو قتل موهبته.وامتد التطفل الى اقامة المنتديات الادبية لاجل ان يكون له اسم لامع رغم اني اشجع المنتديات الرصينة .في مهرجان المربد اتيحت لي فرصة اللقاء بالكثيرين وهم من المبدعين والشكوى هي الشكوى . ارسل لي طالب ماجستير باللغة العربية رسالة مرفقها قصيدة عمودية وطلب مني ابداء الراي كي يقراها اثناء مناقشة رسالة الماجستير تحيرت والله ماذا اقول له لان النص لا يحمل اي صفة شعرية اتصلت به وطلبت منه ان يعيد صياغتها وقلت له بالنص انا لا اعطي الراي واعتذرت منه.فوجئت بمنحه شهادة الماجستير باللغة العربية .قلت لله الحمد على اميتنا الادبية.وما ظهر في برامج المسابقات الاخيرة خير دليل على ذلك.ايها الاحبة واقصد عشاق الادب لنقف معا من اجل التصحيح ولو بكلمة حق كي لا نضيع اكثر مما نحن فيه.وكي لا يضيع الادب .لننصح ونوجه وننتقد بصدق ونترك المجاملة التي وصلت حد لا يطاق.همس في اذني احد الشعراء وقال اغلب ما ينشر هو لشعراء اخرين باعوا قصائدهم.نحتاج الى وقفة جادة والله من وراء القصد.

نص

الرابع عشر من نيسان

هاشم عباس الرفاعي

ياشوق عد بي لأيام
كنت فيها جوادا.
لا اعرف المللا ....
كنت يوما انت الرمز
لكل من لنفسه ناذر
انت الحب كل الحب
وانت في ساعات ...الاحتفاء
شاهد...
اه ايوم انت ام دهور نضال
وجمال مطاردة
مدرسة كنت ...وطريق دم للوطن ...يراق ...
كذب من انكرك يايوم الملاحم
يوم السباع
وساحة الميدان ...
وايام كلية الطب والحقوق لها شواهد....
اوطن انت ام يوم ..لا يوم.
بك الوطن يزهو جمالا
وفيك جميلات الحبيبات شواهد.
هل من احد.يصلي لمثل هذا اليوم ....
كما يصلي لساعات الحب
نسي الوطن ...
نسيت الايام الخوالد.
نسيت ساعاتها وانتظار المواعد...
انت من علمتنا ..حارات المدينة والمناطق ..
حفظنا ارقام الخطوط ...
واحدا تلو واحد
اه . ايام نيسان الربيع اكملتي
بهجتنا بأذار واتممنا المناهج
لك يا وطن الانبياء
كل امر ..وكل يوم من اعمارنا
كان جاهزا ...
اه ..لقد ضاع. العمر
وضاعت ايامه ...
وبقينا نجتر الشواهد ..

إصدار

أرصفة الجمر

متابعة / القسم الثقافي

عن منشورات الاتحاد العام للادباء والكتاب في العراق صدرت المجموعة الشعرية "أرصفة الجمر" للشاعر عامر عبد الأمير مجيد وهي من القطع المتوسط وجاءت بـ (١١٢) صفحة وتضمنت (٤٥) نصاً شعرياً .. والشاعر من الأسماء التي عاصرت شعراء جيل الثمانينات امثال عدنان الصائغ ودنيا ميخائيل وعبد الرزاق الربيعي وله مشاركات في بعض الهرجانات الثقافية في العراق كالمربد ومهرجان المتنبي ونشاطات اتحاد ادباء واسط .

ـ عضو الاتحاد العام للادباء والكتاب في العراق منذ العام ١٩٩٣.

ـ له أكثر من (١٠٠) قصيدة منشورة في الصحف العراقية والعربية

يقول في قصيدة (جراح الفتى الذي هنا) والمهداة الى الشاعر الفلسطيني محمود درويش :

مستنجداً فيك من خلف اسواري

ولا يرحل الحصار .. فلا تبلغني النوافذ عما خلفها
تعبت من الحروب
كم من رماح مرت قرب قلبي ؟
كم حائط انهار فوقي ؟
فخرجت من تحت الأنقاض
عاشقاً يبحث عن نساء هجرنه
محارباً توارى سيفه تحت التراب
آه على شوارع
لا ترى مني سوى نعشي
كم بقي من العمر
لأنهي به مسلة الخراب؟
أفتح فيك القصائد لأطل
على ابواب مرت فيها خطاك
خطاك اسمعها .. تمشي في القدس
تركض من أزيز قنبلة ببيروت
تسير على بحر في تونس
تدخل لمصر لتخرج للشام

قصص قصيرة جدا

مهدي الجابري

سجيل

بعد أن بح صوته:- هل من مبارز !أطرقوا مستسلمين.. حط عباءته، شمّر عن ساعديه، لبس لامته ... أخرست أفواههم المئات من الحجارة .

خيبة

بعد عناء كللت محاولاته بالنجاح، شحَّ على نفسه ليطبع منجزه الأدبي، أهدى نسخه لأعز الأصدقاء ليشاركه فرحته، أهاله عندما رأى طائرات ورقية تلوح في السماء تلمع بها حروفه.

مساومة

دفاعُه المُستَميت أنهكهم، استخدموا العصا والجزرة، أغروه بالسيادة، كلما مَدَّ طَرَفًا له قطعوه! حتى أصبح كرة تتدحرج، نسوا أن انفجارها وشيك!.

سداسية

رَمى كرة صغيرة داخل أنبوب ينقل الطاقة ليعرف الجهة المُصّدر إليها، لوح الأول بيده شمالا، الثاني غربا، الثالث شرقا، انبرى آخر: ما زلنا قرب الميناء . ضربت توقعاتهم جميعا؛ عندما ظهرت بين فكيّ نجمة.

جيثوم

كلما وضعت رأسي على الوسادة؛ تذكرت ذلك الغول طويل القامة، يريد تقطيع أوصالي، عاجلته بضربة قدت قدميه، سقط على صدري، كتم أنفاسي، شلني، صحت بصوت عال جدا: - يااااا... أصبح بخفة الريشة.

إرادة

راقب شاشته الزرقاء، كلما نشرت حرفا أثنى عليها، أرادت منعه من التواصل معها، رمى (كيوبيد) سهمه فأصاب، التقت روحان على سرير الزوجية !.

نص نثري

مازلت أكتب الشعر

ستار فوزي

مازلت
أكتب الشعر
لأتنفس ضوء الجمال
الذي يلامس وجه الماء
حين يجف
في عروقي ندى الصباح
لأمني النفس
إن وجهي في المرايا
سيغدو أكثر إشراقا
بعد كل لقاء بيننا
لأنكِ
دفء الثلج
في عيون الشمس
ودندنة القناديل
في رحم العتمة
وإرتعاشات عصافير
على غصن
أثقلته ثمار يانعة
وصدى صوتكِ
حين يشق
صدر الفراغ
يعج بالموسيقى
فتولد الأغنيات
على حنجرة
أعياها
بوح خجول
وخطى تتعثر
عند بداهات الطريق.

نص

سلامٌ على من رفع لواء الحب عالياً

هيثم صبحي

سلامٌ على الحب
سلام على
غناء العاشقين
سلامٌ على صبر الصابرين
سلام لهذا الصباح الأبهى
يعطر الناس
بعطر الياسمين
سلام للسلام حين يمدوا
يديه وسادة نور
تشتهيه نفوس المتعبين
سلام لشيخ يهدي طفلا
أقلاما وكتاب
ويعلمه أصول الدين
سلام على امرأة تقبل
زوجها
قبلاتٍ وتبتسم فرحا
وسعادة
في وجهه الحزين
سلام ,
سلامٌ على من رفع لواء
الحب عاليا
وصار شمعة لكل المحبين
وقِبلة للناظرين
سلام على الحب
الى ابد الأبدين

أقلام واعدة

يا أبي

يوسف واثق

يا أبي
أغرق في النوم
قل للهموم ألا تدوم
وأن تبتعد عنك
وأن تنجلي وتختفي
قل للأحلام : أريد أن أنام
نام بقلب حنين
يرجو لقاء ابنيه
وأصحُو بقلبٍ مشتعل
يريد صورةً ولديه
يا أبي نمْ
وانهي اليوم
بقلب مشتاق
يشتاق للقاء الله
في صلاة الليل

فلك

الحمل
21 مارس - 19 أبريل

مهنياً: يمكنك في هذا اليوم التوقيع براحة على أي مشروع تريد.
عاطفياً: إغداق الهدايا على الحبيب ليس مطلوبا بل بعض الحنان والمودّة.
اجتماعياً: ضع برنامجا لارتياد بعض الأماكن الجميلة مع أفراد العائلة.
رقم الحظ: 34

الثور
20 أبريل - 20 مايو

مهنياً: الظرف مناسب جدا لإنشاء مؤسسة أو تطويرها.
عاطفياً: مطالعة عدة صفحات مع الشريك تقوي الروابط العاطفية بينكما.
اجتماعياً: يُسلّط الضوء عليك في أحد اللقاءات وتكون النجم المحبوب.
رقم الحظ: 44

الجوزاء
21 مايو - 21 يونيو

مهنياً: لا تشترِ ما يلزمك لعملك من مكان قريب لأنه سيغشّك.
عاطفياً: تتوتّر علاقتك بالحبيب لأسباب بسيطة ثم تعود إلى مجاريها.
اجتماعياً: تلعب دور النجم أمام الأصحاب فالله وهبك ظلا خفيفا جدا.
رقم الحظ: 39

الميزان
23 سبتمبر - 23 أكتوبر

مهنياً: طالعك اليوم لا يتناسب مع شراكة مهنية جديدة فينبغي التروّي.
عاطفياً: يدعوك برجك إلى التواصل مع الحبيب بطريقة جدية لحل إحدى المسائل.
اجتماعياً: احرص على ارتياد الأماكن الفخمة ومقابلة الشخصيات المرموقة في المجتمع.
رقم الحظ: 45

العقرب
24 أكتوبر - 22 نوفمبر

مهنياً: يتسلط الضوء عليك بعد إنجازك أحد المشاريع المهمة.
عاطفياً: تُعيد النظر في قرار عاطفي ولا تتجرأ راهنا على إعلانه.
اجتماعياً: شارك في بعض النشاطات الرياضية التي تجلب لك الصحة والعافية.
رقم الحظ: 3

القوس
23 نوفمبر - 21 ديسمبر

مهنياً: أنت اليوم سعيد الطالع فاشترِ ورقة يانصيب فقد تربح.
عاطفياً: الجلوس مع الحبيب ضروري لاستعراض بعض الأفكار والآراء معا.
اجتماعياً: فكّر في مشروع لعطلة جميلة تقضيها مع الأحباب.
رقم الحظ: 15

السرطان
22 يونيو - 22 يوليو

مهنياً: اجعل علاقاتك مع أشخاص قادرين ومتميّزين لتكتسب خبرة منهم.
عاطفياً: حافظ على أناقتك اليوم فالحبيب يريد أن يراك وسيما.
اجتماعياً: كل خطاب أو لقاء أو طلّة تكون رائعة بحسب طالعك اليوم.
رقم الحظ: 20

الأسد
23 يوليو - 22 أغسطس

مهنياً: كل تطرّف يصدر عنك في ميدان عملك سيكون مسيئا جدا.
عاطفياً: يريدك الشريك أن تكون مرتاحا دائما وهو يسعى إلى ذلك.
اجتماعياً: لا تقارن نفسك مع من هم دونك وانظر دائما إلى فوق.
رقم الحظ: 12

العذراء
23 أغسطس - 22 سبتمبر

مهنياً: الشراء والبيع في هذا اليوم مفيد لك فاغتنم الفرصة.
عاطفياً: طالعكما الفلكي جيد ويمكنكما القيام بأي عمل ترغبان فيه.
اجتماعياً: عمليات الكذب والخداع لن تمر أبدا والحقيقة ستظهر سريعا.
رقم الحظ: 38

الجدي
22 ديسمبر - 19 يناير

مهنياً: يمكنك شراء منزل أو القيام باستثمار مالي مهم.
عاطفياً: تنشئ صداقة جديدة مع شخص من الطرف الآخر لكنها ليست دائمة.
اجتماعياً: إذا أردت شراء الذهب فأسرع اليوم أفضل من الغد.
رقم الحظ: 27

الدلو
20 يناير - 18 فبراير

مهنياً: قد تطلب الدعم من مؤسسة مالية أو من أحد المراجع النافذة.
عاطفياً: يوم رائع للاهتمام بمن تحبّ وقضاء أجمل الأوقات معه.
اجتماعياً: إذا شعرت بوجع في فمك فلا تتأخر في مراجعة طبيب الأسنان.
رقم الحظ: 33

الحوت
19 فبراير - 20 مارس

مهنياً: تكثر الانتقادات والملاحظات في إطار العمل ولا يخلو الأمر من واحدة.
عاطفياً: تستطيع الإفادة من برجك الذي يُشعل اليوم عواطف الغرام.
اجتماعياً: السفر في البحر متعة إذا أردت لحياتك بعض التغيير.
رقم الحظ: 41

الكلمات المتقاطعة

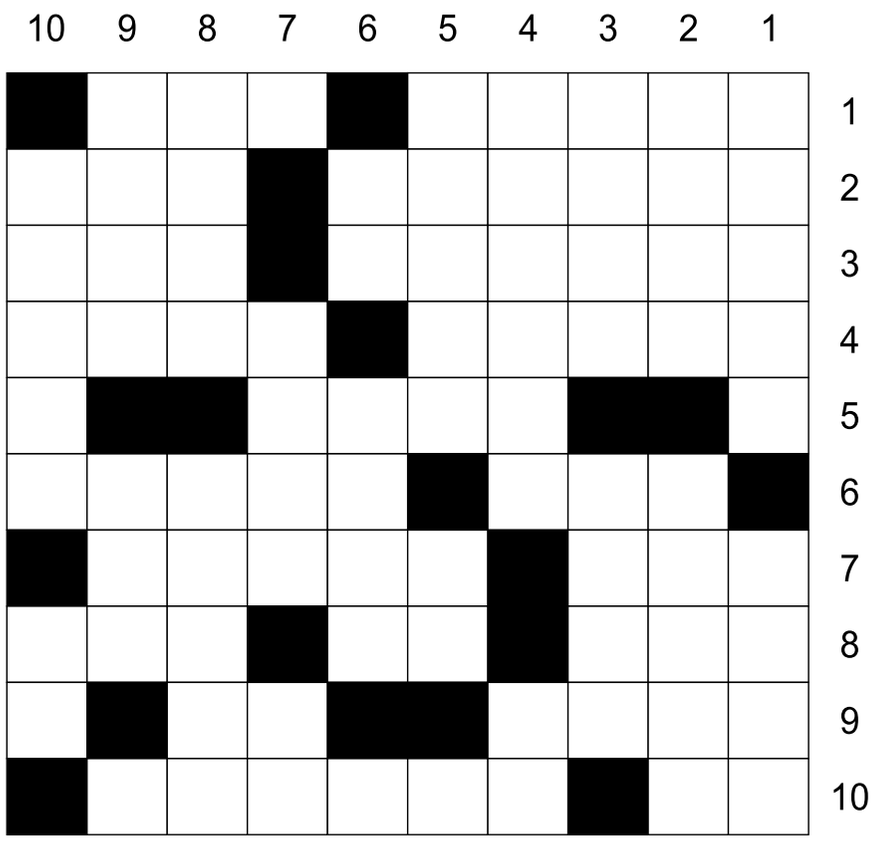

أفقياً:
1 ـ الأحلام ـ من الأفعال الناسخة، 2 ـ تتوجعان (معكوسة) ـ صغير الكلب، 3 ـ الاستفسار ـ عذل، 4 ـ حشرات مفيدة (معكوسة) ـ يبعث (معكوسة)، 5 ـ عاذل، 6 ـ ابط (معكوسة) ـ قشره، 7 ـ ذرية ـ من الفواكه، 8 ـ ألعاب ـ متشابهان ـ ثبت، 9 ـ شاطئ ـ في الفم، 10 ـ ضمير ـ ملهيات.

عمودياً:
1 ـ أحوزه ـ نضعه خلسة، 2 ـ عكس حرام (معكوسة) ـ منطقة كويتية، 3 ـ نسهر (معكوسة) ـ بحار، 4 ـ في المحار (معكوسة) ـ للجزم، 5 ـ متشابهة ـ من الأقارب، 6 ـ مرتفع أرضي ـ الحب، 7 ـ شاهدا ـ علامة موسيقية، 8 ـ يقعد (معكوسة) ـ عكس ظلما (معكوسة)، 9 ـ سعادة ـ انوي، 10 ـ بريقه ـ سائل حيوي.

كلمة السر

ا	د	ا	ت	ق	ا	أ	س	م	ا
ع	ض	ل	ق	ا	ل	ل	ر	ي	ل
م	ا	ا	ا	د	ب	ب	ا	ز	و
ا	ع	ل	ل	م	ع	ب	ب	ا	ر
ل	ت	ب	ي	و	ي	ر	ا	ن	د
ي	ل	ا	د	ن	د	ع	ل	ة	ي
ا	ا	س	ا	ا	ة	ش	خ	ي	ح
ل	ع	ا	ل	س	س	ل	ا	ل	ي
م	ا	ت	س	م	ع	ا	ر	ا	ر
ط	د	ح	ل	ي	ي	ر	ج	غ	ا
ل	ا	ر	ا	ح	د	م	ي	ل	ن
ن	ت	ص	ح	ي	ة	ع	ة	ا	ا

دولة أوروبية من 7 أحرف

الخارجية	الوردي	سراب	حيران	المطل
الشعر	الإلباسات	سعيدة	سميح	حرص
أعمالي	عادات	قادمون	السلاح	التعاضد
تقاليد	البعيدة	الغالية	عمر	ميزان

سؤال وجواب

هل للخبز الأبيض أضرار صحية؟

يُحذّر خبراء الأنظمة «الغذائية منخفضة الكربوهيدرات»، من تناول الخبز الأبيض نظرا لمحتواه الذي قد يؤدي الى ارتفاع نسبة السكر في الدم، لكن البعض يقولون إنه لا يوجد سبب للتخلي عنه فعلا. وقال د.دوان ميلور، اخصائي التغذية في جامعة «أستون»، إن ما «يضاف إلى الخبز هو الأكثر أهمية».

ويوضح قائلا: الخبز الأبيض ليس سيئا كما يعتقد الكثير من الناس. الأمر الأكثر أهمية هو التفكير في كيفية إضافة المزيد من الألياف إلى النظام الغذائي، وذلك لا يقتصر على الخبز فقط، بل السلطات والخضراوات والبقوليات أيضا».

ويحتوي الخبز الأبيض على زهاء 49 غراما من الكربوهيدرات لكل 100 غرام، مقارنة بـ 41 غراما في خبز القمح الكامل.

لكن ميلور يقول: «فيما يتعلق بمدى سرعة هضم النشويات وإنتاج الغلوكوز في أجسامنا ليس هناك فرق كبير بين الخبز الأبيض وخبز القمح الكامل».

كما قال خبير التغذية روب هوبسون: «لا أرى أي خطأ في تناول الخبز الأبيض أو العجين عالي الجودة والذي يعتبر الأقل معالجة».

وفي الوقت نفسه، قال د.إدريس موغال، لصحيفة «تلغراف»: «عليك أن تتذكر أن الخبز مجرد طاقة، وسيتحلل إلى الغلوكوز. إن تناول الخبز وحده كل يوم لن يفيد صحتك، لكن إذا كنت تتناوله كجزء من شطيرة غداء مع الخس وصدر الدجاج المشوي وربما بعض المخللات فلا بأس بذلك تماما».

لكن ميلور أوضح أن هناك «بعض الأشياء المضافة إلى الخبز، والتي تبدو كأنها مواد كيميائية سيئة»، مثل حمض الأسكوربيك المدرج تحت اسم E300، لكنه في الواقع ڤيتامين C.

وأضاف: «إذا كان هذا هو الخبز الوحيد الذي يمكنك شراؤه، فحاول اختيار خبز الحبوب الكاملة، وحاول أن تملأه بشيء صحي يحتوي على البروتين والخضار للمساعدة في تقليل التأثير على مستويات السكر في الدم».

المصدر: "ديلي ميل"

اعرف شخصيتك

عالم الصحة

الڤيتامينات التي يفتقر إليها الجسم في الربيع

قالت اخصائية التغذية الروسية مارغريتا كورولوفا إن جسم الإنسان قد يفتقر في موسم الربيع إلى ڤيتامينات C وA وE، لذلك من الضروري إدراجها في النظام الغذائي خلال هذا الموسم.

وأوضحت أنه حتى الخضراوات والفواكه التي تم حصادها في موسم الصيف لا تحتوي تركيبتها على الكميات اللازمة من المكونات الغذائية والڤيتامينات والمعادن بسبب تطور تكنولوجيات الزراعة الصناعية، لذلك يجب أن يكون لدينا مجموعة الڤيتامينات والمعادن الخاصة بنا في نظامنا الغذائي، والتي يصفها الطبيب بالطبع، وغالبا ما يفتقر جسم الإنسان إلى ڤيتامين C، ولا يوجد فيه ما يكفي من ڤيتامينيي A وE كذلك، واللذان حسب الأخصائية ضروريان للحفاظ على الأجسام المضادة، ويعملان أيضا بمنزلة «غطاء دهني» لجميع خلايا الجسم.

وقالت الأخصائية إن الميكروبيوم، بصفته نوع من البكتيريا المفيدة، تحدد بنسبة 80٪ حالة وظيفة حماية جسم الإنسان، لذلك يجب تزويده بمنتجات صحية وطبيعية من أجل الحفاظ على الأداء العالي والوقاية من الأمراض.

وأضافت الاخصائية، أنه يجب الخروج إلى الهواء الطلق أكثر، والحصول على بعض أشعة الشمس، وممارسة الرياضة البدنية، والذهاب إلى السرير في الوقت المحدد.

المصدر: "نوفوستي"

حل كلمة السر

ڤيتامين

حل اعرف الشخصية

[illegible]

للمراسلة

للتواصل معنا عبر هذه الصفحة
أرسلوا تعليقاتكم على البريد الإلكتروني

albaynanew@yahoo.com

كيف تلعب؟ Sudoku

لهواة هذه التسلية المفيدة والممتعة، 3 ألعاب سودوكو من مستويات متعددة: عادي، متوسط، متقدم. ضع بكل بساطة الأرقام من 1 إلى 9 في كل مربع خال، وذلك حتى يحتوي كل عمود وخط أفقي وكل مربع صغير 3x3 على الأعداد من 1 إلى 9 مرة واحدة فقط. يجب ألا يظهر أي رقم مرتين في أي عمود، أو خط أفقي، أو مربع صغير 3x3.

المستوى العادي

		1	7	8	6			
	6	5						1
	8	7	3					
7			6		4	1		8
1	4			2	3			5
				7	1	6	3	
5			2		7		9	
	2		1	3	9		4	7
9	7			4	8	2		

المستوى المتوسط

8			7			6	1	
	4		1					
		7			8	5	3	
	7	2	9					
4			2				9	
9	6				4			5
		9	8				4	
1	2			6				
6			5	3			2	9

المستوى المتقدم

	7		4		3			
					2			6
5	3	6						2
	4	7		9				1
8					5	6		
						2		4
		4		2				8
				3		9		
	9				1	5		

الحل

2	7	9	4	6	3	8	1	5
4	8	1	9	5	2	7	3	6
5	3	6	8	1	7	4	9	2
6	4	7	2	9	8	3	5	1
8	2	3	1	4	5	6	7	9
9	1	5	3	7	6	2	8	4
3	5	4	7	2	9	1	6	8
1	6	8	5	3	4	9	2	7
7	9	2	6	8	1	5	4	3

8	9	5	7	4	3	6	1	2
3	4	6	1	2	5	9	7	8
2	1	7	6	9	8	5	3	4
5	7	2	9	8	1	4	6	3
4	3	8	2	5	6	7	9	1
9	6	1	3	7	4	2	8	5
7	5	9	8	1	2	3	4	6
1	2	3	4	6	9	8	5	7
6	8	4	5	3	7	1	2	9

4	9	1	7	8	6	3	5	2
3	6	5	4	9	2	7	8	1
2	8	7	3	1	5	4	6	9
7	3	9	6	5	4	1	2	8
1	4	6	8	2	3	9	7	5
5	1	4	2	6	7	8	9	3
8	5	2	9	7	1	6	3	4
6	2	8	1	3	9	5	4	7
9	7	3	5	4	8	2	1	6

حل الكلمات المتقاطعة

أفقياً:
1 ـ الأحلام ـ من الأفعال الناسخة، 2 ـ تتوجعان (معكوسة) ـ صغير الكلب، 3 ـ الاستفسار ـ عذل، 4 ـ حشرات مفيدة (معكوسة) ـ يبعث (معكوسة)، 5 ـ عاذل، 6 ـ ابط (معكوسة) ـ قشره، 7 ـ ذرية ـ من الفواكه، 8 ـ ألعاب ـ متشابهان ـ ثبت، 9 ـ شاطئ ـ في الفم، 10 ـ ضمير ـ ملهيات.

عمودياً:
1 ـ أحوزه ـ نضعه خلسة، 2 ـ عكس حرام (معكوسة) ـ منطقة كويتية، 3 ـ نسهر (معكوسة) ـ بحار، 4 ـ في المحار (معكوسة) ـ للجزم، 5 ـ متشابهة ـ من الأقارب، 6 ـ مرتفع أرضي ـ الحب، 7 ـ شاهدا ـ علامة موسيقية، 8 ـ يقعد (معكوسة) ـ عكس ظلما (معكوسة)، 9 ـ سعادة ـ انوي، 10 ـ بريقه ـ سائل حيوي.

أفقياً:
1 ـ الأحلام ـ من الأفعال الناسخة، 2 ـ تتوجعان (معكوسة) ـ صغير الكلب، 3 ـ الاستفسار ـ عذل، 4 ـ حشرات مفيدة (معكوسة) ـ يبعث (معكوسة)، 5 ـ عاذل، 6 ـ ابط (معكوسة) ـ قشره، 7 ـ ذرية ـ من الفواكه، 8 ـ ألعاب ـ متشابهان ـ ثبت، 9 ـ شاطئ ـ في الفم، 10 ـ ضمير ـ ملهيات.

عمودياً:
1 ـ أحوزه ـ نضعه خلسة، 2 ـ عكس حرام (معكوسة) ـ منطقة كويتية، 3 ـ نسهر (معكوسة) ـ بحار، 4 ـ في المحار (معكوسة) ـ للجزم، 5 ـ متشابهة ـ من الأقارب، 6 ـ مرتفع أرضي ـ الحب، 7 ـ شاهدا ـ علامة موسيقية، 8 ـ يقعد (معكوسة) ـ عكس ظلما (معكوسة)، 9 ـ سعادة ـ انوي، 10 ـ بريقه ـ سائل حيوي.

الكمارك : ايرادات الربع الأول من عام (٢٠٢٤) فاقت الايرادات بذات الفترة للعشر سنوات التي مضت

بغداد/ البينة الجديدة

اعلنت الهيئة العامة للكمارك عن ايراداتها خلال الربع الأول من العام الجاري والتي جاءت نتيجة المتابعة في انجاز العمل الكمركي بافضل صورة ممكنة وتبسيط الاجراءات تعكس اهمية وعراقة هذه المؤسسة .وقال مستشار وزارة المالية المدير العام للهيأة حسن العكيلي ، ان الجهود الاستثنائية التي يبذلها موظفو السلطة الكمركية في كافة المنافذ الحدودية والمطارات والموانيء ساهمت الى حدٍ كبير في زيادة نسبة الايرادات اضافة الى تطبيق الأنظمة الألكترونية التي طورت العمل الكمركي وساهمت في دقة وسرعة الانجاز لاسيما تطبيق نظام أتمتة وتحديث الكمارك (الأسيكودا).واضاف، ان الهيأة حققت ايرادات خلال الربع الأول من العام الحالي لم تتحقق منذ (١٠) عشر سنوات حيث بلغت اكثر من (٤٧١) مليار دينار بزيادة بلغت (٢٥٧.٤٧٠.٣١٣.٥٢٤) دينار (مئتان وسبعة وخمسون مليار واربعمائة وسبعون مليون وثلاثمائة وثلاثة عشر الف وخمسمائة واربعة وعشرون دينار) للفترة نفسها من العام السابق (٢٠٢٣) حيث تحققت نسبة نمو بالايرادات بمقدار (١٢٠٪) . واكدت الهيئة ان فرض سلطتها الكمركية في كافة المنافذ الحدودية البرية والبحرية والجوية مستندة في كل ذلك الى القانون وستطال اجراءاتها الفاسدين والمتهربين ومن يعينهم على مخالفة احكام القانون الكمركي النافذ.

خلاف حول المخدرات ينهي حياة شاب على يد صديقيه في بغداد

بغداد/ البينة الجديدة

أعلنت مديرية مكافحة إجرام بغداد، امس الثلاثاء، عن كشف جريمة وضبط سلاح الجريمة خلال ساعات قليلة، بعد قيام اثنين من الجناة بقتل صديق لهما في ظروف غامضة. وقالت المديرية في بيان إن "مفارز مديرية مكافحة إجرام بغداد/ مكتب القدس لمكافحة الإجرام، تمكنت من كشف جريمة قتل غامضة لحدث قضى بإطلاقات نارية في منطقة الرأس من قبل أشخاص مجهولين والعثور على جثة المجني عليه مرمية في ساحة متروكة بمنطقة الغريري شرقي العاصمة بغداد".وأضافت أنه "على الفور ولأهمية الموضوع باشرت مفارز مكافحة الإجرام بتشكيل فريق عمل للتحري وجمع المعلومات أثمرت بالتوصل إلى أحد الجناة وهما اثنان وبدلالته تم القبض على المتهم الآخر، حيث كانا يستقلان دراجة نارية وتم ضبط بحوزتهما الدراجة المستخدمة في الحادث وسلاح الجريمة نوع مسدس". ولفتت إلى أنه "تم تدوين أقوال المتهمين بالاعتراف حول قيامهما بإطلاق النار على المجني عليه بسبب خلاف بينهم، كونهم يتعاطون المواد المخدرة، وصدقت أقوالهما قضائياً أمام قاضي التحقيق وقرر توقيفهما أصولياً استناداً لأحكام المادة ٤٠٦ من قانون العقوبات لينالا جزاءهما العادل وفق القانون.

وفد السفارة التركية في ضيافة دار الكتب والوثائق

بغداد / البينة الجديدة / علاء ابراهيم علي

استقبلت المدير العام لدار الكتب والوثائق السيدة إشراق عبد العادل، وفدا من السفارة التركية في بغداد برئاسة الملحق الثقافي السيد أرين موسى، يرافقه عدد من أعضاء مؤسسة تيكا TIKA، لمناقشة الخطوات العملية نحو تنفيذ مشروع الجناح العراقي- التركي.عبد العادل أبدت استعدادها الكامل للتعاون في استكمال المشروع الذي سيضم المصادر الخاصة بالأرشيف والموروث العثماني الغني بالمعارف والعلوم التي ستسهم بفتح آفاق علمية أمام للباحثين والمهتمين، معربة في الوقت ذاته عن حرص الوزارة ومتابعتها المباشرة لاستكمال هذا المشروع وفقا للسياقات الأصولية.كما اطلع الوفد ميدانيا يرافقه المدير العام، على مكان المشروع الذي من المؤمل إنجازه خلال هذه السنة، مستعرضين في الوقت ذاته الرؤية المهنية لوضع التصاميم الملاءمة للجناح، وبما يتناسب مع التصميم العمراني لدار الكتب والوثائق.

فرق الرقابة الصحية في بابل تتابع الأسواق والمعامل ومحاسبة المخالفين للشروط الصحية

بابل / محمد الموسوي

قامت شعبة الرقابة الصحية في قسم الصحة العامة وقطاعات الرعاية الصحية الأولية بمتابعة توفير الشروط الصحية في الأسواق العامة ومحال القصابة ومصادر اللحوم , فضلا عن زيارة مشاريع المجمعات والمحطات المائية ومحاسبة المخالفين للشروط الصحية . وقال مدير عام دائرة صحة بابل الدكتور حيدر عبد الأمير البيرماني : إن من ضمن نشاطات وعمل الدائرة هو توجيه قسم الصحة العامة وشعبة الرقابة الصحية بمتابعة وزيارة الأسواق العامة ومحال القصابة ومعرفة مصادر اللحوم الموجودة في تلك المحال والإجازات الصحية وذلك لمنع الجزر العشوائي خارج المجازر الرسمية ومحاسبة المخالفين للشروط الصحية , مؤكدا إن الغرض من حملات الزيارات الميدانية لتلك الأسواق والمحال هو للحفاظ على المواد الغذائية المعروضة على أن تكون صالحة للاستهلاك البشري , مبينا إن الفرق الرقابية الصحية قامت بتوعية أصحاب المحال الجزارة حول الإجراءات الوقائية الخاصة بمرض الحمى النزفية وأعراض المرض وضرورة مراجعة أقرب مؤسسة صحية عند الشعور بأي عارض صحي , موضحا إن الزيارة شملت(٨٤) محلا لبيع اللحوم , فضلا عن زيارة ومتابعة(٦٤٦) محال عامة و٣٦ معامل لإنتاج المواد الغذائية وزيارة مشاريع المجمعات والمحطات المائية وتم تغريم عدد من المحال المخالفة للشروط الصحية , وأشار البيرماني الى إن الفرق الرقابية التابع لصحة بابل تواصل حملاتها الرقابية لمراقبة كافة المواد الغذائية المعروضة في الأسواق العامة وطريقة حفظ وخزن المنتجات الغذائية من أجل الحفاظ على صحة وسلامة المواطنين . ومن جانب آخر باشرت لجنة صرف الكراسي المتحركة الكهربائية في مركز بابل التخصصي للتأهيل الطبي بفحص المتقدمين للحصول على الكراسي الكهربائية وبعد الفحص المتقدمين وافقت اللجنة على صرف (١٤) كرسيا للكبار (رجالا ونساء)و(١٠) كراسي للصغار من المسجلين لدى المركز المذكور وفقا للضوابط المعمول بها في المركز وتم توزيعها على مستحقيها مجانا لتكون عونا لهم في حياتهم اليومية وتجنبهم تكاليف شرائها من الأسواق المحلية وإن الكراسي المتحركة الكهربائية تصرف للمعاق مجانا لمرة واحدة فقط في حياته . وفي سياق متصل أظهرت إحصائية رسمية صادرة عن قسم العمليات والخدمات الطبية الطارئة التابع لدائرة صحة بابل لشهر آذار الماضي عن أنتاج(٤٢) من المساند والمشدات والأحزمة الطبية من قبل مركز بابل للأطراف الصناعية وتم توزيعها لمستحقيها من المسجلين في المركز المذكور من ذوي الاحتياجات الخاصة لغرض معالجة التشوهات في الأطراف العليا والسفلى . يذكرإن الشعبة تستقبل كافة الحالات المرضية لأصحاب التشوهات في الأطراف مع توفير كافة الاحتياجات الصحية والطبية لشريحة المعاقين من أجل تقليل الأعباء عن هذه الشريحة وتخفيف معاناتهم المادية والمعنوية.

انطلاق فعاليات معرض النفط والغاز في البصرة

البصرة / البينة الجديدة

انطلقت، امس الثلاثاء، في البصرة ، فعاليات معرض النفط والغاز والطاقة برعاية وزارة النفط وبمشاركة ١٠٠ شركة ويستمر اربعة ايام .وذكر مسؤول إعلام وعلاقات معرض البصرة الدولي أسامة مجيد " إن أكثر ١٠٠ شركة محلية وعربية وعالمية من ١٣ دولة هي سويسرا ، الولايات المتحدة ، والصين ، السعودية ، تركيا ، ايران ، فرنسا ، اليابان ، بريطانيا ، مصر ، الامارات . اضافة الى العراق وباختصاصات متنوعة بتكنولوجيا صناعة النفط والطاقة تشارك بالمعرض .واشار مجيد الى أن المعرض سيكون مفتوحا أمام الزوار من الساعة الحادية عشرة صباحا إلى الساعة الخامسة مساء.

مجلس النجف يقرر إقالة مدير إدارة مطار المحافظة الدولي واختيار بديل له

النجف الأشرف/ البينة الجديدة

عقد مجلس محافظة النجف الأشرف جلسته الرسمية الأسبوعية المعلنة بحضور رئيس ونائبي وأعضاء المجلس .وناقش المجلس تقرير لجنة المطار ، وملف اعفاء مدراء الدوائر ومدراء الاقسام ، ومشروع قانون قدسية المحافظة ".وأكد مدير اعلام المجلس فؤاد الفحام أن المجلس صوّت على إقالة مدير مطار المحافظة الدولي علي الساعدي واختيار حسين مهنا بديلاً عنه لمدة ستة أشهر ومنحه كافة الصلاحيات المقرة رسمياً وارتباط المطار بمحافظة النجف اداريا والإشراف الرقابي مع مجلس المحافظة ".واوضح ان المجلس " صوّت على منح باجات دخول المدينة القديمة بنفس الالية السابقة مع ادخال موافقة الجهات الامنية ضمن اللجنة التي تصدر الباجات.

اجتماع نيابي حكومي لمناقشة مقترح تعديل قانون الهيئة العراقية للاعتماد

بغداد / البينة الجديدة

عقدت لجنة التخطيط الاستراتيجي والخدمة الاتحادية النيابية ، امس الثلاثاء ، اجتماعا مشتركا مع مدير ومسؤولي الهيئة العراقية للاعتماد ، لمناقشة مقترح تعديل قانون الهيئة العراقية للاعتماد رقم ٧٨ لسنة ٢٠١٧ .وتضمنت لائحة التعديلات المقترحة : ارتباط الهيئة بوزارة التخطيط وفق ضوابط وزارة المالية على ان لاتتعارض مع الأجور التي تستوفى من قبل الجهاز المركزي للتقييس والسيطرة النوعية ، ونسبة التخصيصات المنصوص عليها في القانون لتغطية نفقات الهيئة وتطوير عملها ، وخضوع حسابات الهيئة لتدقيق ومراقبة ديوان الرقابة المالية الاتحادية .كما بحث المجتمعون ، التعديلات التي تُعنى بنقل حقوق والتزامات وملاكات وتخصيصات قسم اعتماد المختبرات التابع للجهاز المركزي للتقييس والسيطرة النوعية إلى هيئة الاعتماد ، مع ضمان احتفاظ منتسبي قسم اعتماد المختبرات بحقوقهم الوظيفية كافة .

وزير الداخلية يدعو الى تكثيف الجهود لمنع وقوع الجريمة ومحاربة الفساد بكل اشكاله

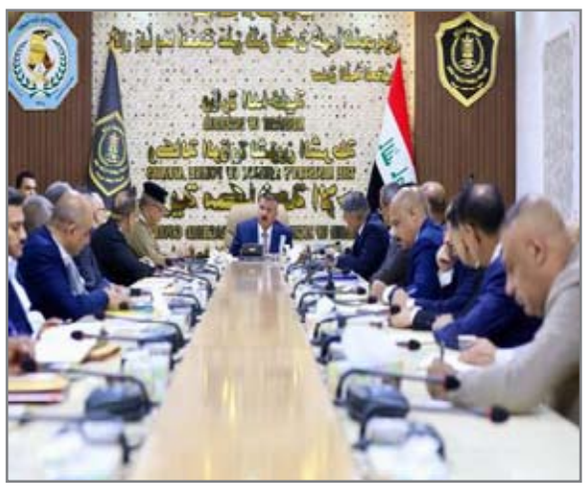

بغداد/ البينة الجديدة

أكد وزير الداخلية عبدالأمير الشمري، ضرورة تكثيف الجهود لمنع وقوع الجريمة بأشكالها كافة ومحاربة الفساد بكل اشكاله. وذكرت الوزارة في بيان ان الوزير رأس امس الثلاثاء، اجتماعاً في مقر مكافحة إجرام بغداد بحضور مديري مكاتب المكافحة وعدد من الضباط".وأكد الشمري على تكثيف الجهد ومنع وقوع الجريمة بأشكالها كافة، والعمل على اكتشاف الجريمة حال وقوعها بأسرع وقت ممكن، وحماية المجتمع من مختلف الجرائم.ووجه الوزير بدعم مكاتب مكافحة الإجرام واستخدام التحقيق الموازي، مشدداً على ضرورة ردع الجريمة من خلال الدقة في الأداء وملاحقة عناصرها وجمع المعلومات عنها، فضلاً عن تحديد المناطق التي تتكرر فيها الجرائم وتعتبر بؤرة لها. وفي محور آخر، أكد على محاربة الفساد بكل أشكاله ومنع الفاسدين من تنفيذ مآربهم، موجها بتشكيل لجنة لتقييم شامل لمديري مكاتب مكافحة الإجرام في بغداد، ودعم العمل بالموارد البشرية والعجلات وتنمية الموارد وإدخال الضباط دورات اختصاص لتطوير قابلياتهم ومهاراتهم.

بعد هروبه الى تركيا .. الإعدام لداعشي شارك بعمليات ارهابية في الموصل

بغداد/ البينة الجديدة

أصدرت المحكمة الجنائية المركزية، امس الثلاثاء، حكما بالإعدام بحق مجرم ارهابي عن جريمة الانتماء لعصابات داعش الارهابية والمشاركة في العمليات الإرهابية ضد القوات الأمنية في مدينة الموصل.وذكر المركز الاعلامي لمجلس القضاء الأعلى في بيان أن "الارهابي اعترف بالانتماء الى عصابات داعش الإرهابية وقام بترديد البيعة وعمل في ديوان الخدمات ثم المشاجب ثم المفارز العسكرية وبعد تحرير المدينة من قبل القوات الأمنية هرب مع عائلته الى دولة تركيا".وأضاف أن "الحكم صدر استناداً لأحكام المادة الرابعة/ ١وبدلالة المادة الثانية/ ١ و ٣ من قانون مكافحة الارهاب رقم ١٣ لسنة ٢٠٠٥.

رئيس كردستان يؤكد أهمية إجراء انتخابات الإقليم بمشاركة الأطراف كافة

اربيل/ البينة الجديدة

شدد رئيس إقليم كردستان نيجيرفان بارزاني وسفير فرنسا لدى العراق، على أهمية إجراء الانتخابات البرلمانية في الإقليم بمشاركة الأطراف كافة.وقالت رئاسة الإقليم في بيان إن "رئيس إقليم كردستان نيجيرفان بارزاني اجتمع امس الاول الاثنين، مع سفير فرنسا لدى العراق باتريك دوريل وبحث معه الأوضاع الداخلية للإقليم، وعلاقات فرنسا مع العراق وكردستان، وعلاقات أربيل وبغداد".وفي محور آخر للاجتماع، قال البيان، إن الجانبين شددا على أهمية إجراء الانتخابات البرلمانية في إقليم كردستان بمشاركة الأطراف كافة، وقيم الجانبان إيجابياً تطورات الحوار بين حكومة إقليم كردستان والحكومة الاتحادية. وأشار البيان إلى أن أوضاع المنطقة بصورة عامة، ومجموعة مسائل تحظى بالاهتمام المشترك للجانبين، شغلت جانباً آخر من الاجتماع.

نينوى تضع «معايير خاصة» لإعادة تقييم مديري الدوائر وتغيير غير الكفوئين

نينوى/ البينة الجديدة

أعلن رئيس مجلس محافظة نينوى احمد الحاصود، امس الثلاثاء، أن المجلس سيشرع بإعادة تقييم مديري الدوائر في المحافظة وفق "معايير خاصة"، من أجل تغيير "غير الكفوئين".وقال الحاصود في تصريح صحفي إن "مجلس محافظة نينوى يعتزم اعادة تقييم مديري الدوائر في نينوى لاجراء تغييرات فيما بينهم"، موضحاً أن "فترة التقييم ستكون قصيرة وسيجري على اثرها ابعاد وتغيير من لا يحظى بتقييم جيد وفق معايير خاصة وضعها المجلس لذلك".وأضاف الحاصود، أن "المجلس قد يبقي على بعض مديري الدوائر ممن أثبت كفاءته خلال المرحلة الماضية وحقق نجاحا جيداً في مؤسسته الحكومية مع الاخذ بنظر الاعتبار السير الذاتية للبدلاء وانجازاتهم ضمن اختصاصهم.

المـــــلـــــح والإنـــــســـــان

كريم الكناني

عندما نتحدث عن الملح لا يخطر في بالنا أننا امام قضية مهمة جداً ترتبط بغذاء الانسان منذ اقدم العصور لاننا تعودنا أن نتعامل مع الملح على انه مطيب لكل انواع طعامنا ومن دونه يمكن ان يقال في ذلك الطعام انه بلا ملح اي انه بلا طعم او بلا لذة . وهناك امثلة نستخدمها للدلالة على أهمية الملح وعلى مدى ارتباطه بحياتنا مثلاً قولنا(اي فلان خبزة بلا ملح) اي انه لا يثبت على مبدأ ولا يرتبط بكلام..والملح ارتبط بالعلاقة البشرية أيضاً فانه عند العرب عندما كانت معاهدات الصداقة وعقود العمل تتم بتناول"الخبز والملح" وكانه القسم الأكبر على ان تلك المعاهدة ابدية وازلية وهي في ذلك تشبه الاخوة التي يثبتها الهنود الحمر بخلط الدم تعبيراً عن صفاء النية وقطع العهد. اذا فأن الملح كان وما يزال في غاية الأهمية على الرغم من اننا ما زلنا نجهل الكثير عنه ولكي نلقي الضوء على ذلك العنصر الغذائي الذي لا يفارق عوائلنا ابدً فأنه لابد من ان نتوغل في التاريخ حيث كان للملح مكان الصدارة في المعاجم والتجارة كما الذهب والأحجار الكريمة ففي العصور القديمة اعتبر الملح من المواد الثمينة التي من اجلها كان أبناؤها يجوبون البحار ويتجشمون عناء السفر ويغامرون بالاخطار فقد كان "الملح" آنذاك بمثابة العملة النقدية وكانت قضبة"الملح" هي المال الذي تشترى به السلع قمحاً كان أم خيوطاً حريرية. وعند الغرب دخل الملح الى معاجم اللغة اللاتينية من أبوابها الذهبية حيث أطلق على الاجور او الرواتب كلمة SALARY واصلها اللاتيني هو"نقود الملح" ان ملح الطعام هو عبارة عن مركب كيميائي مؤلف من <صوديوم الملح> بنسبة ٤٠٪ من وزنه تقابلها نسبة ٦٠٪ من الكلوريد واختلاط هاتين المادتين من الأملاح المعدنية يكسب ذلك المسحوق الابيض الطعم المالح الذي يستسيغه لعابنا والذي لا يمكن لاي نوع من انواع الطعام ان يتعدل طعمة من دونه وانواع الملح هناك الملح الصخري والملح البحري وكلاهما متشابهان في التركيبة (صوديوم+كلوريد) واخيراً حسب الدراسات ان الانسان يلتهم كل عام نصف طن من الطعام ويحتسي من السوائل ما يقارب الـ ٢٠٠ غالون وينزل الى جوفه ٤ كيلو غرامات ونصف كيلو غرام من الملح .

نـــظـــريـــة الـــظـــروف الـــطـــارئـــة

احمد شوكت محمود *

واخيراً والحمدلله استيقظ العراق من سباته العميق الذي دام اكثر من عشرين عاماً حيث اخذت المشاريع العملاقة تدب فيه ولقد استبشر العراقيون خيراً بهذه النهضة المباركة (وَقُلِ اعمَلوا فَسَيَرَى اللَّهُ عَمَلَكُم وَرَسولُهُ وَالمُؤمِنونَ) أن الاصل في العقود هي شريعة المتعاقدين فلا يجوز نقضها ولاتعديلها الا بمقتضى نص في القانون او بالتراضي المادة ١٤٦/ مدني فالمتعاقد يجبر على تنفيذ التزامه طبقاً لما اشتمل عليه العقد ولايجوز لكل من الطرفين المتعاقدين ان ينفرد بتعديل الالتزامات التي يؤكدها العقد بل لابد لذلك من اتفاق الطرفين او طرح الامر على القضاء ليبت فيه فأنه اجاز للقاضي تعديل العقد استجابة لحوادث أستثنائية عامة لم يكن في الوسع توقعها وهذا ما نصت عليه الفقرة الثانية من المادة ١٤٦ / مدني (على أنه اذا طرأت حوادث أستثنائية عامة لم يكن في الوسع توقعها وترتب على حدوثها ان تنفيذ الالتزام التعاقدي وان لم يصبح مستحيلاً بل صار مرهقاً للمدين يهدد بخسارة فادحة جاز للمحكمة بعد الموازنة بين مصلحة الطرفين ان تنقص الالتزام المرهق الى الحد المعقول أن اقتضت العدالة) ذلك ويقع باطلاً كل اتفاق خلاف ذلك

وهذا يعني أن نظرية الظروف الطارئة تتسم بروح العدالة والانصاف فهي تأخذ بيد المتعاقد المنكوب عندما يختل التوازن الاقتصادي للعقد

فالعقد فيه شرط ضمني هو ان الظروف الاقتصادية التي عقد في ظلها تبقى عند تنفيذه ولا تتغير تغيراً جوهرياً فاذا ما تغيرت بحيث يصبح تنفيذ العقد جائراً وصعباً بالنسبة الى احد المتعاقدين وجب تعديل العقد ليزول الحيف الناشئ من هذا التغيير المفاجئ في الظروف الاقتصادية

هذا وان اول من أخذ بها في القانون الاداري هو مجلس الدولة الفرنسي في قضية غاز بوردو الشهيرة الا أن القضاء المدني في فرنسا لم يساير القضاء الاداري في اتجاهه هذا وظل متمسكا بقاعدة (العقد شريعة المتعاقدين) ولم يسمح لنفسه بتغيير الالتزامات بحجة العدالة لذلك لابد من تدخل المشرع لذلك حيث بدأت التشريعات المدنية الاخذ بهذه النظرية فكان القانون المدني البولوني والايطالي اول من اخذ بهذه النظرية واخذ بها القانون المدني العراقي والمصري وسائر القوانين العربية الاخرى لما تتصف به هذه النظرية من تطبيق العدالة ورفع الحيف هذا وأن الفقه الاسلامي قد اشار على نظرية الظروف الطارئة على ضوء القواعد الفقهية والتي هي لا ضرر ولا ضرار / الضرورات تبيح المحظورات / الضرورة تقدر بقدرها / الضرر يدفع بقدر الامكان

هذا وان نظرية الظروف الطارئة تجد مجالها في العقود المستمرة وفي المقاولات الكبيرة التي تتطلب رؤوس اموال ضخمة

اخر الكلام

العراق في عام ٢٠٢٠ وهو عام الكورونا الذي اجتاح العراق اخذ بتطبيق نظرية الظروف الطارئة حيث الكساد خيم عليه والقضاء العراقي مشكوراً قد تدخل بتعديل العقد بين مصلحة الطرفين .

* محام وخبير قضائي

الـــســـيـــاســـة وتـــأثـــيـــرهـــا عـــلـــى المجـــتـــمـــع

زينب الحيالي

تعتبر السياسة عملية صنع القرارات ملزمة لكل المجتمع تتناول قيما مادية ومعنوية وترمز لمطالب وضغوط وتتم عن طريق تحقيق أهداف ضمن خطط أفراد وجماعات ومؤسسات حسب أديولجية معينة على مستوى محلي أو أقليمي أودولي وأن فائدة السياسة وتأثيرها الأجتماعي هو تحقيق الوحدة الوطنية والسلم المجتمية وتوفر مظلة من التأمينات لكل أفراد المجتمع ضد البطالة والعجز والشيخوخة والمرض والكوارث-وتوفير مسكن صحي لكل أسرة وتوفير فرص التعليم الأساسي ولذلك نطالب حكومتنا الموقرة بالنظر إلى المجتمع بصورة أدق و هناك عوائل تحت خط الفقر لم تشملها شبكة الحماية الاجتماعية وهناك مناطق تقل فيها الخدمات من ماء وكهرباء وعلى صعيد متصل ظهرت بالاونة الاخيرة حالات الطلاق وزيادة عدد الأرامل في العراق جراء الحروب التي مر بها البلد وعليه نطالب بوضع القوانين والتشريعات التي تحدد حقوق المرأة وحفظ كرامتها ومما لا يخفى على الجميع ولا يخفى عليكم بوجه الخصوص ما تمثله محافظة بابل من كبر مساحتها الإدارية والسكانية وجمالها من حيث يأتي من عمقها الحضاري والتاريخي وتنوع قومياتها فعلى بركة الله تعالى وعلى ضوء المعطيات الأولية ولغرض تكثيف الجهود وتوحيدها بما يخدم شعبنا العزيز وبعد التوكل على الله عز وجل.

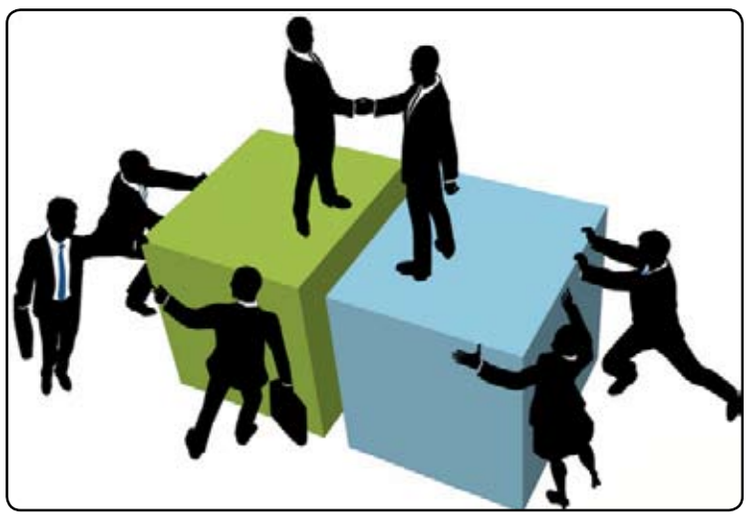

المـــدن الـــصـــنـــاعـــيـــة وأهـــمـــيـــتـــهـــا لـــتـــطـــويـــر الـــقـــطـــاع الـــصـــنـــاعـــي

نهاد الحديثي

تشكل المصانع العراقية رافعة حقيقية للاقتصاد العراقي في حال تفعيلها ووضعها في العمل فيما يرى مختصون أنها تشكل عبئا كبيرا على خزينة الدولة لأنها تستنزف رواتب عمال وموظفين معطلين عن الإنتاج بسبب تعطل تلك المعامل جراء التخريب والسرقة والإهمال, ويشير خبراء الاقتصاد والاكاديميون ان غلق المصانع أثر بشكل كبير على الوضع الاقتصادي العام للبلد, اغلب المصانع تم إيقافها بقرار سياسي, والبعض الآخر مدمر ومتروك .

تشير الاحصائيات الصادرة عن وزارة الصناعة أن العدد الكلي للمصانع والمعامل في القطاع العام العراقي هو ٢٨٨ مصنعا في كافة المحافظات, من بينها ٨٣ متوقفة عن العمل, تتنوع بين القطاعات الدوائية والكيميائية والغذائية والنسيج وغيرها,,وفي آخر إحصائية لوزارة التخطيط صدرت عام ٢٠١٨, فإن نسبة العاطلين عن العمل بلغت ١٤٪ للأشخاص النشطين اقتصادياً الذين يشكلون نسبة ٥٦٪ من سكان العراق البالغ عددهم نحو ٤٠ مليون نسمة, ووفقاً للمتحدث الرسمي باسم الوزارة مشيراً إلى أن نسبة الفقر في العراق بلغت ٢٦٪ أي بواقع ١٠ ملايين فقير, ورغم أن الدولة أنفقت بحدود ١٢٠ تريليون دينار (١٠١ مليار دولار) لتأهيل الشركات العامة للفترة من ٢٠٠٥ إلى ٢٠١٤, وكان معظمها ممولاً من الدول المانحة ووزارة المالية, فإنها أخفقت في إعداد دراسات جدوى اقتصادية وفنية فعّالة لأغلب عقود الشراكة التي أبرمتها مع الشركات الأجنبية والمحلية للنهوض بواقع المصانع العامة,كما أنها لم تحقق نهضة نوعية بتلك التعاقدات تتناسب مع النمو الاقتصادي الشامل والمستدام, بل تسببت أغلب تلك التعاقدات باستمرار خسارة الشركات العامة وعدم تحقيق أي أرباح تساعدها على النمو والتطور, حيث لا تزال تلك المصانع عاجزة عن تأمين رواتب موظفيها ويتم تغطيتها من خلال المنح التي تقدمها وزارة المالية,وبلغ عدد الشركات الخاسرة التي لم تحقق أي أرباح منذ سنة ٢٠٠٣ بحدود ٤٦ شركة من أصل ٦٧ تابعة لوزارة الصناعة, بالإضافة إلى خسارة جميع الشركات التابعة لوزارة الدفاع والمعنية بالصناعات الحربية وكذلك خسارة جميع الشركات العامة التابعة لوزارة الكهرباء ويمتلك العراق مبان صناعية ضخمة كان قد دشنها قبل أكثر من ٤ عقود, من بينها معامل الفوسفات والورق والسكر والبتروكيماويات والحديد والصلب والزجاج وغيرها من المنشآت الكبيرة, وفي أرجاء العراق يوجد أكثر من ٢٨٨ مصنعا ومعملاً, يعاني الصمت وتوقف حركة الإنتاج تسكنها الأشباح, العراق الذي بدأ نهضة صناعية واسعة مطلع سبعينات القرن الماضي, وشكل حضوراً في الاكتفاء من الإنتاج المحلي وقدرة على التصدير, بات من أكبر المستوردين لأغلب احتياجاته الأساسية وحتى الثانوية منها, جراء توقف اغلب مصانعه ما بعد ٢٠٠٣

وتتعرض المعامل الصناعية في العراق منذ فترات طويلة وعلى مر الحكومات المتعاقبة إلى اهمال كبير, فأغلب المصانع في المحافظات خارجة عن الخدمة, فضلاً عن شبهات الفساد في صفقاتها الاستثمارية وعمليات إعادة التأهيل ,وتقول وزارة الصناعة والمعادن,, إنها تملك (٢٩٥) مصنعاً المتوقف منها (١٠٤) مصانع مشيرة إلى أنه "منذ استلام وزير الصناعة والمعادن خالد بتال مهام عمله تم وضع رؤية كاملة لهذه المصانع المتوقفة عن العمل وتم تشكيل لجنة لدراسة واقعها ومعالجته الوزارة تمكنت من إعادة تأهيل بعض المصانع وعودتها إلى الخدمة مثل مصنع إطارات بابل وتم افتتاحه وينتج حالياً إطارات الحمل الخفيف والإطارات الزراعية, كذلك معمل سمنت القائم تم تأهيله وافتتاحه أن الوزارة ذهبت في اتجاه الشراكة مع القطاع الخاص لتكون هناك مصانع حديثة وجديدة وبتكنولوجيا متطورة.يشار إلى أن الدولة العراقية أنفقت بحدود ١٢٠ تريليون دينار (١٠١ مليار دولار) لتأهيل الشركات العامة للفترة من ٢٠٠٥ إلى ٢٠١٤, وكان معظمها ممولاً من الدول المانحة ووزارة المالية, فإنها أخفقت في إعداد دراسات جدوى اقتصادية وفنية فعّالة لأغلب عقود الشراكة التي أبرمتها مع الشركات الأجنبية والمحلية للنهوض بواقع المصانع العامة

ودعا باحثون اقتصاديون إلى إنشاء مدن صناعية متكاملة وفق دراسة من قبل وزارة الصناعة للمعوقات التي يعانيها أصحاب المصانع, مشدداً على ضرورة أن يتم تقسيم المناطق الصناعية كمدن صناعية ملوثة وأخرى غير ملوثة. وقالوا ان المصانع الغذائية هي سيدة المشاريع وكذلك الصناعات الإنشائية مثل صناعة الأسمنت, التي حققنا الاكتفاء الذاتي منها لا سيما في ظل البناء والإعمار في البلد الذي يسير على قدم وساق". ويمتلك العراق حاليا عدة مدن الصناعية موزعة بين محافظات البصرة, ذي قار, الأنبار, نينوى, النجف وكربلاء, وقد حظيت هذه المبادرة باهتمام معظم دول الجوار, خاصة إيران وتركيا والأردن والسعودية وسوريا, واخذ مسؤولو هذه الدول بتوقيع الاتفاقيات والتفاهمات مع الحكومة العراقية, بشأن هذه المدن الصناعية ومدى مساهمتها في تسويق سلعهم إلى السوق العراقية, ويأتي هذا الاهتمام نتيجة لامتلاك العراق لمجموعة من المقومات, كالموقع الجغرافي والموارد الاقتصادية وراس المال البشري والسوق الواسعة

خبراء الاقتصاد يؤكدون أهمية المدن الصناعية بعدها عامل مهم لتطوير القطاع الصناعي, كما انها تساعد على إقامة المصانع والاستثمارات في البلاد لكونها توفر للمستثمر المحلي والاجنبي البنية التحتية والخدمات اللازمة لإقامة مشروعه الصناعي, اضافه الى انها تخفف من نسبة البطالة في المجتمع. كما تحتل المدن الصناعية مكانة كبرى ضمن اهتمامات السياسات الاقتصادية الراهنة, ومن أجل تطوير وتعزيز هذه المدن, تتبنى العديد من الدول استراتيجيات عديدة , نظرا للاهتمام الكبير الذي حظيت به هذه الأخيرة من طرف دول العالم, بعدّها أحسن أداة لتعزيز القدرات الإنتاجية والتنافسية للقطاع الصناعي, إضافة إلى قدرتها على تفعيل الترابط والتشابك الاقتصادي للدول والحد من مخاطر المنافسة مع المنتجات المستوردة, خاصة مع التحرر المستمر للأسواق. لذلك يهدف البحث الى دراسة واقع المدن الصناعية في العراق وكيفية الاستفادة من التجربة السعودية في انشاء واقامة المدن الصناعية. وعن طريق هذا البحث جرى التوصل الى أنه بالرغم من كون السعودية بلدا ريعيا, الا إنها نجحت في تطوير قطاعها الصناعي وتخليصه من الحالة الريعية جزئياً عن طريق انشاء واقامة المدن الصناعية والتي اشتملت على صناعات متعددة ومختلفة . وهناك عدة استراتيجيات مستخلصة من هذه التجربة يمكن الاخذ بها من قبل الجهات المسؤولة عن إقامة المدن الصناعية في العراق, والتي ستتمكن عن طريقها من انشاء مدن صناعية عراقية متطورة. وكذلك يمكن تنويع القاعدة الاقتصادية وذلك عن طريق العمل على رفع نسبة اسهام القطاعات غير النفطية في الناتج المحلي الاجمالي الحقيقي في العراق والعمل على زيادة اسهام القطاع الخاص في عملية التنمية وفي توفير الفرص الوظيفية وتقليل الاعتماد على العائدات النفطية.

نعتقد بوجود توجه حكومي حقيقي نحو محاولة إعادة تشغيل مكائن المصانع في العراق, ووصفت الحديث عن عودة الصناعة الوطنية في العراق إلى عهودها السابقة ما قبل ٢٠٠٣, حديث يتقاذفه التشكيك والجدل رغم الخطط الحكومية, ورغم الخطط والمحاولات التي قامت بها الحكومات، المتعاقبة على البلاد ما بعد الاحتلال, للعودة بالصناعة العراقية إلى سابق عهدها, إلا أنها لم تستطع من تحريك ماكنات الإنتاج للعمل مرة أخرى ما عدا استثناءات لا تشكل أكثر من ٢٪ من المجموع العام,وكان مجلس الوزراء قد أقر توصيات المجلس الوزاري للاقتصاد لسنة ٢٠٢٣, خلال الجلسة الاعتيادية .التوصيات تهدف, وفق بيان لمكتب رئيس مجلس الوزراء, إلى تنشيط واقع القطاع الخاص, "مع الأخذ بعين الاهتمام رأي الدائرة القانونية في الأمانة العامة لمجلس الوزراء, ابرزها شطب مبالغ رسوم المهنة ورسوم إجازة البناء المتحققة بذمة المشروعات الصناعة. مبالغ الغرامات المتحققة بذمة الشركات التجارية الخاصة الناجمة عن تطبيق المادة (٢١٧) من قانون الشركات رقم (٢١) لسنة ١٩٩٧ المعدل,, مبالغ الغرامات المترتبة بذمة المكلفين الناجمة عن تطبيق المادة (٣٠) من قانون ضريبة العقار رقم (١٢٦) لسنة ١٩٥٩, والمادة (٥٦) من قانون ضريبة الدخل رقم (١١٣) لسنة ١٩٨٢, والمادة (٨) من قانون ضريبة العرصات رقم (٢٦) لسنة ١٩٦٢, شريطة تنفيذ المكلف التزاماته المشار اليها آنفًا خلال مدة (٣) أشهر عمل بدءًا من تأريخ إصدار هذا القرار. تخفيض وزارة النفط أسعار الوقود والطاقة للمشروعات الصناعية والمعامل والمصانع الإنتاجية والمخازن المبردة والمجمدة للفلاحين.وتأليف نافذة واحدة في وزارة الصناعة والمعادن تضم ممثلين عن وزارات (المالية/ دائرة عقارات الدولة, والإعمار والإسكان والبلديات والأشغال العامة, والصناعة والمعادن/ دائرة التنمية الصناعية وأمانة بغداد) لا تقل درجتهم عن مدير عام, إضافة إلى ممثل عن اتحاد الصناعات العراقي, يخولون صلاحية الوزير المختص أو رئيس الجهة غير المرتبطة بوزارة المحددة قانونًا كلما كان ذلك ممكنا, تتولى تسهيل إجراءات تخصيص الأراضي للمشروعات الصناعية. منح ا.'شروعات الصناعية القائمة الحاصلة على إجازة استثمار صناعي على وفق القانون رقم (٢٠) لسنة ١٩٩٨ التي ترغب بتطوير خطوطها الإنتاجية قروضًا ميسرة بضمانة المصنع نفسه - كما لعب العامل السياسي دوراً مهماً في تهديم الصناعة العراقية نتيجة عدم وجود جدية من قبل القوى السياسية المهيمنة على مؤسسات الدولة في توحيد الجهود والاتفاق على النهوض بواقع الصناعة العراقية, وحل الإشكالات التي تحول دون التقدم الصناعي للبلد , ونذكر بتأثير الدول المستفيدة من انهيار الصناعة على السياسيين العراقيين, والامريكان لعبوا دورا مهما في منع استقرار المنظومة الكهربائية, مما اضطر العراق إلى استيراد الكهرباء من دول الجوار, وهذا ما أنتج استحالة تشغيل المصانع, لعدم وجود طاقة كافية لتشغيلها كما أن المتغيرات السياسية وتقلب المزاج الدولي والإقليمي المؤثر بشكل كبير في الشأن الداخلي العراقي جعل الحكومات المتعاقبة مكبلة في اتخاذ أي قرار إستراتيجي, مما أدى إلى انهيار سيطرة الدولة على كافة قطاعاتها الاقتصادية غير النفطية واعتمادها الكامل على سعر النفط

المدن الصناعية مشاريع حيوية لتعزيز اقتصاد البلد من ناحية دعم المنتج المحلي وتقليل تكاليف إنتاجه وتحسين جودته وجعله منافساً للمستورد وأيضاً تحد من الاستيراد العشوائي لأن المنتج المحلي سيكون مرغوباً أكثر, كما أن تلك الاستثمارات ستوفر الكثير من فرص العمل التي من شانها تقليل نسب العاطلين عن العمل في المحافظات ,, من هنا تشكلت هيئة المدن الصناعية بعد صدور قانون المدن الصناعية رقم ٢ لسنة ٢٠١٩ تلاه تفعيل دور الهيئات خلال النصف الثاني من عام ٢٠٢٠, ثم صدور توجيه من مجلس الإدارة متمثلًا بوزير الصناعة بحسم موضوع هذه المدن التي نفذت بموجب الموازنات الاستثمارية المخصصة للوزارة في السابق ولم تكتمل, وتمثلت في عدة مدن صناعية في الأنبار والبصرة والنجف وذي قار, والأخيرة دخلت حيز العمل بعد إكمال المرحلة الأولى التي ضمت ١٠٥ مصانع وتم توزيع ٦٠٪ منها لمستفيدين من المحافظة بالتنسيق مع الدوائر القطاعية فيها عبر لجان مشتركة, وأعلنت وزارة الصناعة انه من المؤمل انشاء ١٢ مدينة صناعية في عموم البلاد, مشيرة إلى أن بعض هذه المدن تم إنجازه بالفعل, والباقي لا يزال قيد الإنشاء بنسب إنجاز كبيرة. والعمل لجذب الاستثمارات الخارجية نحو المدن الصناعية الجديدة, وتأمل في أن تحقق تلك الاستثمارات ازدهار الصناعات العراقية وتقليل فاتورة الاستيراد التي يصل حجمها إلى ٧٠ مليار دولار, فالعراق يستورد كل شيء تقريباً,

وتسعى الصناعة العراقية لتعزيز حضورها في السوق المحلية من خلال تفكيك العقبات التي تكبلها بالنظر إلى رخص السلع المهربة والتي تتسرب من المنافذ الحدودية, وتقادم المصانع نتيجة الحروب المتتالية خلال العقود الماضية,, ستكون المدن الصناعية للخدمات الاقتصادية واللوجستية وستسهم في تشغيل عدد كبير من الأيدي العاملة خلال السنوات المقبلة,, ويدرك المسؤولون مدى سوء الأوضاع المالية التي تمر بها البلاد, لذلك يحاولون الإسراع في تنفيذ استراتيجية طموحة لبناء مدن صناعية في مختلف المحافظات بهدف تعزيز الإيرادات وتوفير فرص عمل للمواطنين الغاضبين من استشراء الفساد وسوء إدارة الطبقة السياسية للأزمة الاقتصادية.

إضاءات قانونية

الإسلام وحقوق الإنسان وقت الحرب

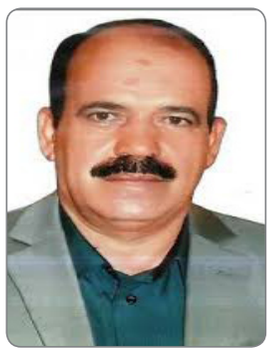

المحامي ماجد الحسناوي

لابد من القول ان الحرب في الاسلام ليست القاعدة والاسلام كنظام للحياة وقال تعالى ادع الى سبيل ربك بالحكمة والموعظة الحسنة وان الاساس الذي يرسمه الاسلام للعلاقات الدولية هو التقوى وان الاسلام بنى على السلام اذن ماهي بواعث الحرب والقتال ودواعيها والاسلام دين للناس والسلام للأنسانية جمعاء الا من ابى واراد الشرور ان الحرب في الاسلام امر طارئ ولايكون القتال الا في حالات محددة والرسول(ص) مارفع السيف الا بعد ان كثر اعتداء المشركين عليه وعلى المسلمين وكانت من بواعث الحرب وهي اولا باعث رد العدوان لم يبدأ الرسول (ص)الحرب الا رد العدوان وثانيا :باعث تأمين الدعوه الاسلامية اي يكون الناس احرارا في اعتناقها وتمكين الدعوه وايضاحها الى الناس في كل مكان لانها دعوة الحق وهناك شروط ان وقعت الحرب يجب مراعاتها *قبل المعركة كان النبي لايبدأ القتال ويتجنبه ويدعو عدوه للسلم *في المعركة كان الرسول (ص)يقدم المرحمة على الملحمة ويوصي المسلمين بالرفق *المحرمات في القتال. فالاسلام لم يجز قتل الاطفال والنساء والشيوخ والمرضى والعاجزين واصحاب العاهات وعدم اهلاك الزرع *بعد المعركة اهتم الاسلام بقضية القتلى والاسرى وكان يوصي بعدم التمثيل بجثث القتلى ويأمر بدفن جثث الاعداء احتراما للانسان حتى لوكان عدوه اما الاسرى فالتعامل معهم حسب قاعدة الضعفاء بالرفق والاحسان وعدم ايذائهم واطعامهم ونجد الرسول اسكن اسرى بدر في بيوت الانصار وكأنهم ضيوف عند المسلمين واستنادا ماتلزمه الشريعة الاسلامية في التعامل مع الاسرى اما باطلاق سراحهم او الفدية بمبادلة الاسرى او المال وان مانسميه اليوم قانون الحرب ومراحل تطوره اي التنظيم عند النزاعات المسلحة اي تفرض عل المتحاربين قواعد ينبغي الالتزام بها وتفرض قواعد التعامل مع المدنيين من غير المشاركين في الحرب وقد اكدت محكمة العدل الدولية ان القواعد تفرض نفسها على جميع الدول التي ابرمت الاتفاقيات وحتى ان لم تبرمها لانها من مبادئ القانون الدولي الانساني ثم توالت الاتفاقيات على المستوى العالمي وتحسين حالة العسكريين الجرحى وهذه نابعة تصفي الصيغة الانسانية على النزاعات المسلحة وتحريم الاسلحة الخانقة والمدمرة واستخدام الطرق السلمية لحل النزاعات وعدم التهديد او الاعتداء على سلامة الدول وفي المؤتمر ٢٥ لسنة ١٩٦٩ واقر هذا المؤتمر قرارات حماية الصحفيين الذين يؤدون مهام خطرة ومن يشارك في حركات المقاومة يعامل في حال اعتقالهم معاملة اسرى وحماية السكان المدنيين والتعاون بين الامم المتحده واللجنة الدولية للصليب الاحمر ويقتصر اختصاص المحكمة الدولية على الجرائم الاكثر خطورة ومقاضاة الاشخاص المسؤولين عن الانتهاكات الجسيمة ويقتصر اختصاص المحكمة الدولية والنظر في جرائم الابادة الجماعية والجرائم ضد الانسانية وجرائم الحرب والعدوان وتبرز اهمية المحكمة الجنائية الدولية ونظامها الاساس بالتبعات التي تترتب على الدول وصانعي القرارات الذين يقودون الى حرب غير عادلة او اذا وقعت الحرب لا يراعون قوانينها.

شركة ناقلات النفط العراقية

أعلان مناقصة عامة رقم (٣/ ٢٠٢٤) لنقل وخزن ومناولة نفط خام البصرة

تعلن شركة ناقلات النفط العراقية إحدى تشكيلات وزارة النفط العراقية والكائنة في البصرة ساحة / ساحة سعد عن مناقصة لتنفيذ خدمات النقل والخزن والمناولة لنفط خام البصرة للكميات المتوفرة للتصدير والبالغة ١٠٠ الف برميل يوميا (تخصيص رصيف ملائم لعمليات إرساء الناقلات مع الخزن الأرضي والنقل البحري بواسطة الناقلات الجوالة (Shuttle Vessels) من مينائي خور الزبير و/ او ام قصر الى الناقلات التي تعمل كخزانات عائمة في المياه العراقية - منطقة المخطاف وخدمات المناولة (STS) من والى الناقلة التي تعمل كخزان عائم) .

فعلى جميع الشركات المتخصصة ذات الخبرة في مجال النقل والخدمات البحرية والتي لديها الرغبة بالاشتراك بهذه الدعوة تقديم عروضها في ظرف مغلق ومختوم مثبت عليه اسم مقدم العطاء وعنوانه وبريده الالكتروني ورقم الهاتف واسم ورقم المناقصة واسم الشركة بشكل واضح وسيتم عقد مؤتمر خاص بالإجابة على استفسارات المشاركين في المناقصة الساعة العاشرة صباحا من يوم الأربعاء المصادف ٢٠٢٤/٤/٢٤ وسيكون موعد غلق وفتح المناقصة الساعة العاشرة صباحاً من يوم الخميس المصادف ٢٠٢٤/٥/٢ وان يتم تسليم العروض في استعلامات الشركة في صندوق العطاءات وفي حال كون يوم التقديم عطلة رسمية فيؤجل الى اليوم الذي يليه .

- يشار في هذا الإعلان الى شركة ناقلات النفط العراقية بالطرف الأول والشركات المتقدمة للمناقصة بالطرف الثاني

البريد الالكتروني :-

info@iotc.oil.gov.iq

Info2@iotc-iraq.com

الموقع الالكتروني للشركةhttps://iotc.oil.gov.iq

الكلفة التخمينية الاجمالية للمشروع

١٤١،٤٢٨،٥٨٦،٠٠٠ (مائة وواحد واربعون مليار واربعمائة وثمانية وعشرون مليون وخمسمائة وستة وثمانون الف دينارعراقي) لمدة عمل كاملة (١٨٠) يوم.

المعايير المطلوبة

١ - الأيرادات السنوية / وتكون بمبلغ لا يقل عن (٤٢،٤٢٨،٥٧٥،٠٠٠ اثنان واربعون مليار واربعمائة وثمانية وعشرون مليون وخمسمائة وخمسة وسبعون الف دينار عراقي للعقود المنجزة خلال السنوات العشرة السابقة من تاريخ غلق المناقصة .

٢ - السيولة النقديــة / تكون بمبلغ ٤٢،٤٢٨،٥٧٥،٠٠٠ اثنان واربعون مليار واربعمائة وثمانية وعشرون مليون وخمسمائة وخمسة وسبعون الف دينار عراقي.

٣ - تقديم الحسابات الختامية التي تظهر تحقق الأرباح للسنتين الأخيرتين مصدقة من قبل محاسب قانوني .

٤ - تقديم ما لا يقل عن عمل مماثل واحد في مجال النقل والخزن والمناولة لأخر عشر قبل موعد غلق المناقصة وبقيمة ٨٤،٨٥٧،١٥٠ أربعة وثمانون مليار وثمانمائة وسبعة وخمسون مليون ومائة وخمسون الف دينار عراقي .

الشروط العامة

١ - أن يكون العرض المقدم غير مشروط ونافذاً لمدة لا تقل عن (٦٠) يوماً من تاريخ الغلق .

٢ - تقديم وكالة خاصة حديثة مصدقة من كاتب العدل في حال تقديم العرض من قبل وكيل عن الشركات العراقية، او ما يماثلها للشركات الاجنبية على ان تكون مصدقة من السفارة العراقية في بلد تسجيل الشركة).

٣ - تقديم شهادة تأسيس (تسجيل) للشركات العراقية المتقدمة للمناقصة صادرة من وزارة التجارة العراقية / مسجل الشركات وإجازة ممارسة المهنة، أسماء مؤسسي الشركة وعناوينهم وأرقام هواتفهم إضافة الى عناوين وأرقام هواتف كل من المدير المفوض والمحاسب القانوني للشركة او ما يماثلها من الوثائق للشركات الاجنبية على ان تكون مصدقة من السفارة العراقية في بلد تسجيل الشركة.

٤ - كتاب صادر من وزارة التجارة يؤيد حجب البطاقة التموينية عن صاحب الشركة المقدمة للعطاء.

٥ - كتاب يؤيد سلامة الموقف الضريبي من الهيئة العامة للضرائب في العراق نافذ خلال عام ٢٠٢٣.

٦- كتاب صادر من وزارة العمل والشؤون الاجتماعية يؤيد شمول العاملين لدى الشركة الناقلة بأحكام قانون وزارة العمل والشؤون الاجتماعية المرقم (٨) لسنة ٢٠٠٦.

٧-يخضع العقد للقوانين والتعليمات العراقية النافذة حالياً والتي ستصدر مستقبلا خلال فترة نفاذية العقد وتعتبر جزءاً منه.

٨ - توقيع وختم جميع صفحات العطاء من قبل المدير التنفيذي للشركة او اي من الاشخاص المخولين بالتوقيع (ضمن المســـميات المذكورة في ٢ أعلاه) ويكون مقدم العطاء مسؤولاً عن أوراق العطاء المقدمة وفي حال تقديم العطاء بالبريد الإلكتروني يجب ان تكون جميع صفحات العطاء مختومة وموقعة وبصيغة PDF.

٩ - تتحمل الشركة المحال عليها الدعوة أجور النشر والإعلان

١٠ - في حال وجود أي استفسارات بخصوص الدعوة لدى الشركات المتقدمة ترسل على البريد الالكتروني الرسمي لشركة ناقلات النفط العراقية (info@iotc.oil.gov.iq)

١١ - على الشركات المشاركة إشعار «الطرف الأول» بكل تغيير يطرأ على عنوان الشركة المثبت على العطاء خلال مدة (٧) أيام من تاريخ حصوله.

١٢ - ان «الطرف الاول» غير ملزم بقبول اوطأ العطاءات ولـه الحق بعدم الإحالة أو إلغاء المناقصـــة دون تعويض. «الطرف الثاني» ومثل هذا القرار يعتبر نهائيا وغير قابل للنقاش وملزماً لجميع المشاركين في المناقصة.

١٣ - تقدم العروض كما يلي: -

أ- تقديم وكالة خاصة أصلية حديثة ومصدقة من كاتب العدل في حال تقديم العرض من قبل مخول عن الشركات العراقية، او ما يماثلها للشركات الاجنبية على ان تكون مصدقة من السفارة العراقية في بلد تسجيل الشركة.

ب - تتضمن العروض الفنية استمارة (Q٨٨) للناقلات المرشحة للعمل، اذ ستعتمد المواصفات الفنية للناقلات المرشحة كأحد الأسس في تقييم العروض وتهمل العروض التي لا تتضمن المواصفات الفنية للناقلات.

ج - تتعهد الشركة المقدمة خطيا على ورقة الشركة الرسمية بعدم تعرض الشركة والمالكين المساهمين براس المال بشكل مباشر او غير مباشر لاي عقوبات تجارية او اقتصادية او قوانين او اللوائح في المملكة المتحدة و/او الولايات المتحدة و/او الأمم المتحدة و/او الاتحاد الاروبي.

د - يلتزم «الطرف الثاني « بالتقديم على كامل نشاط: تخصيص رصيف مع الخزن الأرضي والنقل البحري والخزن والمناولة في منطقة المخطاف الخارجي وفي حال عدم التزامه فانه يتم استبعاد عطاءه.

عدد ومواصفات الناقلات المطلوب لخدمات خزن ومناولة نفط خام البصرة

لغرض تنفيذ خدمات نقل وخزن ومناولة الكميات المتوفرة للتصدير من نفط خام البصرة الواصلة بواسطة (الأنبوب) من مينائي خورالزبير و/ او ام قصر الى الناقلات التي تعمل كخزانات عائمة في منطقة المخطاف في المياه العراقية يلتزم "الطرف الثاني» بتوفير ما مبين أدناه والتي تمثل الحد الادنى لمتطلبات العمل للكميات المشار اليها في المادة (ثانيا) أعلاه وللطرف الأول حق في إستبدال نوع الناقلة بناءا على الظروف التشغيلية خلال فترة سريان العقد:-

أ- المحور الأول: خدمات نقل نفط خام البصرة بواسطة الناقلات الجوالة (Shuttle Vessels)

١ - توفير ناقلات جوالة من نوع (Panamax) او (Aframax) عدد (٣) تستخدم لنقل نفط خام من الميناء الى الخزانات العائمة في المخطاف الخارجي.

٢ - يجب ان تكون مواصفات الناقلات الجوالة مطابقة لشروط ميناء التحميل .

٣- يجب أن تكون كافة الناقلات ملائمة لعمليات (STS) ومن حق «الطرف الأول» عدم قبول اي ناقلة غير مطابقة للمواصفات المطلوبة لأداء النشاط.

٤ - يجب أن تمتلك جميع الناقلات المستخدمة الشهادات الدولية التي تخولها للعمل بهذا المجال على أن تكون نافذة ومحدثة باستمرار.

٥ - في حال انخفاض الكميات المشار اليها في ثانيا أعلاه، يحق «للطرف الثاني» إخراج أو تبديل نوع الناقلات الجوالة بما يضمن نقل الكميات المتوفرة للتصدير وبموافقة «الطرف الأول» مع بقاء السعر العقدي دون تغيير.

ب - المحور الثاني: خدمات خزن ومناولة نفط خام البصرة بواسطة الخزانات العائمة (Floating Tanks)

١ - توفير ناقلة من نوع (VLCC) عدد (١) حمولة الناقلة الواحدة لا تقل عن (٣٠٠) ألف طن تستخدم كخزان عائم لخزن ومناولة نفط خام البصرة في المياه العراقية – منطقة المخطاف، ويجب ان تكون هذه الناقلات ملائمة للقيام بعمليات التحميل من الناقلات الجوالة على جانبي الخزان العائم في ان واحد (لجميع أنواع الناقلات الجوالة). كما يجب ان يتوفر في كل ناقلة مربطين لخراطيم نقل المنتوج بطاقة اجمالية لا تقل عن (٥,٠٠٠) متر مكعب/ساعة .

٢ - مواصفات الخزان العائم: -

أ- ان تكون الناقلات المرشحة للعمل كخزان عائم والجهات المالكة والشركات المشغلة لها غير مدرجة ضمن لوائح

ب - العقوبات الدولية (بموجب الرابط التالي OFAC Sanctions Lists | U.S. Department of the Treasure) .

ج - يلتزم «الطرف الثاني» بتوفير عدد كافي من الناقلات بالشكل الذي يضمن خزن ومناولة كافة الكميات الشهرية المتاحة.

د - يجب أن يتوفر في كل خزان عائم ثلاث خراطيم بقياس ١٠ » لنقل المنتوج من الناقلات الجوالة الى الخزان العائم، وثلاث خراطيم بقياس ١٦ «لنقل المنتوج من الخزان العائم الى ناقلات التصـــدير ويجب أن يتوفر كافة التحويلات اللازمة المناسبة للتحميل والتفريغ.

هـ - ان تكون مجهزة بكافة المعدات والتجهيزات اللازمة والمناسبة لعمليات التحميل والتفريغ.

و - يجب ان تكون مصنفة ضمن احدى مؤسسات التصنيف العالمية المثبتة ضمن (Q٨٨) الخاص بالناقلات.

ز- يجب ان تمتلك كافة الناقلات شهادات (IACS) , (SIRE) نافذة.

ح - يجب ان تمتلك كافة الناقلات شهادة (H&M and P&I) صادرة من المنظمات العالمية المختصة.

ط - يجب أن تمتلك جميع الناقلات المرشحة للعمل كخزان عائم (Floating Tankers) الشهادات الدولية التي تخولها لممارسة النشاط المطلوب على أن تكون نافذة محدثة باستمرار.

ي - توفير احدث تقرير معامل الخبرة للناقلة (VEF) التي تعمل كخزان عائم وان يكون موقع ومصادق من قبل فاحص ثالث مخول وبشرط ان تكون قيمته اكبر من واحد صحيح وبخلافه يتم رفض الناقلة للعمل كخزان عائم.

ك - توفير وتشغيل المعدات اللازمة من رافعات وسلة لنقل الأشخاص بين الخزان والناقلات الجوالة او المشترية .

ل - يجب ان تكون كـافـة الناقلات مطابقـة لمتطلبـات السلامة والأمان والبيئـة وتحتوي على منظومة ومعـدات مكافحة الحرائق والتلوث ومطابقة لمتطلبات المنظمة البحرية الدول (IMO).

ج - المحور الثالث: استخدام رصيف لتقديم خدمات خزن واستلام ونقل نفط خام البصرة الى الناقلات الجوالة (Shuttle Vessels)

١ - توفير العدد الكافي من الخزانات الأرضية ذات سعة اجمالية تؤمن كمية خزن لا تقل عن ٧٠٠ الف برميل قياسي.

على ان تكون هذه الخزانات معايرة وفيها شهادات معتمدة من شركة فاحصة (Third Party) تتلاءم مع متطلبات خزن النفط الخام من ناحية المحافظة على المواصفة (درجة الثقل API) ومتطلبات السلامة مع اجراء اعمال التنظيف للخزانات من النفط الأسود او أي منتوج قبل ضخ النفط الخام اليها تلافياً لتأثر مواصفة النفط الخام وتكون هذه الخزانات مخصصة لهذا النشاط فقط (خزن النفط الخام).

٢ - يتحمل «الطرف الثاني» كافة العوائد والأجور المترتبة عن إرساء وتحميل ومغادرة الناقلات والمسددة الى الشركة العامة للنقل البحري والشركة العامة لموانئ العراق .

٣ - تزويد جداول سعة الخزنات (TCT) وان تكون مصادقة من فاحص ثالث معتمد .

٤ - تكون جميع اجهزة القياس المثبتة بالخزان حاصلة على شهادة معايرة نافذة ومصادق من قبل الفاحص الثالث معتمد من قبل وزارة النفط الدائرة الفنية.

٥ - تحمل كافة المسؤولية عن قياسات الكميات المستلمة من الانبوب والكميات المفرغة على ضهر الناقلات الجوالة .

٦ - توفير طاقة ضخ لا تقل عن ٢٥٠٠ متر مكعب / ساعة لتفريغ الحمولة على ظهر الناقلات الجوالة ويتم تحميل الناقلات باستخدام أذرع تحميل حصرا.

٧ - يجب ان تكون واجهة الرصيف واعماقه تتحمل إرساء ناقلات الجوالة وبحمولة لا تقل عن ٦٠ الف طن ⊛ ٥٪ .

٨ - وجود مختبر معتمد حاصل على شهادات ISO واعتمادات من الجهاز المركزي للتقييس والسيطرة النوعية على ارض الرصيف .

التزامات «الطرف الثاني»

١ - يلتزم «الطرف الثاني « بنقل وخزن ومناولة كافة الكميات الشهرية وفق برامج التحميل الشهرية المبلغة من «الطرف الأول».

٢ - يلتزم «الطرف الثاني» بوضع الناقلات المرشحة للعمل في هذا العقد تحت تصرف «الطرف الأول» طيلة فترة التعاقد لغرض قيامها بالنشاط في الزمان والمكان المطلوبين.

٣ - في حال رغبة احدى الشركات المشترية المتعاقدة مع «الطرف الأول» او شركة تسويق النفط في تأجير احدى ناقلات «الطرف الثاني» العاملة بموجب العقد بعد اكتمال الحمولة المطلوبة من المشتري مشروطة بموافقة «الطرف الأول» التحريرية على ان يلتزم «الطرف الثاني» بتوفير ناقلة بديلة عنها ومن نوع الناقلة المستأجرة ويجب ان تكون جاهزة للدخول للعمل قبل مغادرة الناقلة المستأجرة الى الشركة المشترية ويسري هذا الشرط في حال كانت هذه الحالة اثناء فترى العقد.

٤ - يحق للشركات المشترية المتعاقدة مع «الطرف الأول» او شركة تسويق النفط التحميل المباشر من الرصيف .

٥ - يلتزم الطرف الثاني بتوفير عدد كاف من الناقلات بالشكل الذي يضمن نقل وخزن ومناولة كافة الكميات الشهرية المتاحة .

٦ - يتحمل الطرف الثاني جميع صرفيات الوقود والمعيشة للطاقم واي مصاريف أخرى للخزنات .

٧ - يتحمل الطرف الثاني الرسوم والأجور والعوائد كافة والتبعات المالية المترتبة على تنفيذ العقد بما يخص عمل الخزنات العائمة .

٨ - يلتزم «الطرف الثاني» بتنظيف الخزانات والمضخات وعلى نفقته الخاصة وتزويد الطرف الأول بكافة الشهادات التي تثبت ذلك استنادا الى رأي الفاحص الثالث المعين من قبل «الطرف الأول» او شركة تسويق النفط.

٩ - يلتزم «الطرف الثاني» بالمحافظة على المنتوج من عمليات التلوث والتغير بالمواصفات ويتحمل الاضرار الناجمة عن ذلك.

١٠ - يلتزم «الطرف الثاني» بتبليغ ربان الناقلة بالتوقيع على بوالص الشحن (B/L) للناقلات الجوالة وحسب توجيهات «الطرف الأول».

١١ - في حال حدوث عطل أو خلل فني او اي سبب يدعو اخراج الناقلة المرشحة للتحميل من الخدمة فأن «الطرف الثاني» ملزم بتوفير بديلاً عنها خلال (٤٨) ساعة بالشكل الذي يضمن انسيابية عملية والخزن والمناولة، لحين توفير ناقلة جديدة بنفس المواصفات للناقلات المقبولة من قبل «الطرف الأول» وخلال مدة (١٠) أيام أو إصلاح الخلل الفني، وبخلافه يحق «الطرف الأول» تاجير ناقلة ويستقطع المبلغ من مستحقات «الطرف الثاني».

١٢ - يلتزم «الطرف الثاني» بالايعاز الى ربان كل ناقلة من الخزانات العائمة بالتوقيع على وثائق قياس الكميات وحسب توجيهات «الطرف الاول».

١٣ - يلتزم «الطرف الثاني» بممارسة اعماله بالنقاط البحرية المحددة من قبل «الطرف الأول».

١٤ - يتحمل «الطرف الثاني» مسؤولية التأمين والتعويض عن إصابات العمل، لكادر «الطرف الاول» والمرابطة من الحمايات على ظهر ناقلاته.

١٥ - يلتزم «الطرف الثاني « بتهيئة وتسليم غرفة مالك الناقلة "Owner's Cabinet " على كل خزان عائم لعمل لجان القياس والمعايرة من منتسبي «الطرف الاول» وكادر الفاحص الثالث إضافة الى توفير مكان مناسـب وملائم على ظهر الخزانات العائمة (Floating Tankers) لغرض إقامة الكادر المذكور مع مسؤوليتها عن توفير وجبات الطعام الملائمة لمنتسبي «الطرف الاول» وبخلافه سيتم تطبيق الغرامات الجزائية بموجب الفقرة (٢) من المادة (عاشراً) أدناه.

١٦ - يلتزم «الطرف الثاني» بتوفير خدمة الأنترنت وكافة المتطلبات التي تسهل عمل لجان القياس والمعايرة من منتسبي «الطرف الاول» وكادر الفاحص الثالث على كل ناقلة من الخزانات العائمة وبخالفه سيتم تطبيق الغرامات الجزائية بموجب الفقرة (٢) من المادة (عاشراً) أدناه.

١٧ - يلتزم «الطرف الثاني» بتوفير وسيلة نقـل بحـري لمنتسبي «الطرف الاول» والفاحص الثالث ولأغراض إرسال العينات المأخوذة من الخزانات العائمة الى ميناء خور الزبير عند حاجة «الطرف الاول» إلى ذلك وبخالفه سيتم تطبيق الغرامات الجزائية بموجب الفقرة (٢) من المادة عاشرا أدناه.

١٨ - يلتزم «الطرف الثاني» بأنشاء بريد الكتروني رسمي خاص يستخدم لمتابعة قبول الناقلات وملائمتها للإرساء الجانبي مع الناقلات الشركات المشترية ويكون شخص مختص من قبل الطرف الثاني لمتابعة البريد على مدار ٢٤ ساعة باليوم وإنجاز قبول الناقلات خلال فترة قصيرة، ويتحمل الطرف الثاني التأخير في الإجابات وما يترتب عليها من تأخر عمليات التحميل والتصدير واي غرامة تفرض على الطرف الأول من قبل شركة التسويق جراء ذلك.

١٩ - يتحمل «الطرف الثاني» نفقات الطاقم من رواتب وارزاق ومياه، ويلتزم بأن يكون الطاقم كافيا من حيث العدد.

٢٠ - يتحمل «الطرف الثاني» جميع ما ينتج من ضرر من جراء عملية النقل والتحميل والتفريغ والارساء الجانبي.

٢١ - يتحمل «الطرف الثاني» جميع صرفيات الوقود والمعيشة للطاقم واي مصاريف أخرى بهذا الصدد .

٢٢ - يلتزم الطرف الثاني بتوفير ساحبة مخصصة لنقل كوادر القوة البحرية العاملة في منطقة المخطاف والمخصصة لحماية مع توفير مكان مناسب وملائم على ظهر الخزنات العائمة لغرض إقامة وسكن الكادر المذكور مع توفير وجبات الطعام الملائمة لهم.

٢٣ - يلتزم الطرف الثاني بتفريغ الكميات المتبقية في الخزان عند انتهاء العقد وبدون كلف إضافية، وفي حالة امتناعه او تاخره في تفريغ الكميات المتبقية فيتحمل الطرف الثاني كافة التبعات المالية والقانونية والإدارية جراء ذلك.

٢٤ - يتحمل «الطرف الثاني» المصاريف المتعلقة بالتحويلات المالية والمصرفية في مصرف المستفيد (خارج العراق)، أي كل طرف يتحمل تكاليف مصرفه.

٢٥ - يلتزم الطرف الثاني بأجراء كافة عمليات المناولة (STS) وادارتها التي تخص فعليات هذا المشروع حصرا، وفي حال وجود حاجة لأجراء هذه الفاعلية خارج نطاق المشروع لأغراض تجهيز وقود او ارزاق .... الخ، فيشترط ان يكون بأشعار مسبق للطرف الأول وبأشراف ممثليه المتواجدين على متن الخزانات العائمة وعلى نفقة الطرف الثاني، كما انه في حالة تعذر القيام بهذه العمليات بإمكان الطرف الأول التعاقد مع موفري خدمة الارساء الجانبي (STS) وتقطع المستحقات من المبالغ المستحقة وفق العقد .

٢٦ - «الطرف الثاني» ملزم بتوفير مسؤول الارساء يمتلك الشهادات العالمية للقيام بنشاط STS وبموافقة الطرف الأول وبخلافه يكون الطرف الثاني مخلا بالتزاماته العقدية.

٢٧ - يجب ان تكون إجراءات عمليات الارساء الجانبي وفق أحدث لوائح وتوصيات ICS/OCIMF .

٢٨ - يجب ان يمتلك فريق العمل المؤهلات والشهادات وفقا لدليل المنظمة البحرية IMO .

٢٩ - يقوم الطرف الثاني بتوفير الساحبات اللازمة لإرساء واقلاع الناقلات وان تكون ضمن المواصفات المطلوبة للقيام بإعمال التحميل الجانبي STS وصالحة للعمل طيلة فترة العقد .

٣٠- يلتزم الطرف الثاني بتوفير واقيات الصدمة (الفنادر) اللازمة وبالإحجام المناسبة و الشهادات النافذة للقيام بعمليات الارساء الجانبي.

٣١ - «للطرف الأول» خيار تفريغ الناقلات الجوالة على ظهر ناقلات الشركة المشترية مباشرة، ويكون الطرف الثاني ملزم بعمليات الارساء الجانبي والتحميل .

٣٢- يلتزم الطرف الثاني بتوفير منظومة عدادات معتمدة للتحاسب التجاري مصادق عليها من قبل قسم القياسات في شركة نفط البصرة ووجود شهادات معايرة من شركات فاحصة معتمدة لدى وزارة النفط ومطابقة لنظام القياس الوطني العراقي.

٣٣- يلتزم الطرف الثاني بتوفير صمام (Prv) (Pressure relief valve لغرض الحماية من ارتفاع الضغط قبل منطقة العدادات لغرض حماية الانبوب الواصل الى موانئ خور الزبير علماً ان الضغط التشغيلي الأعلى لهذا الانبوب ٧bar، يرتبط هذا الصمام بأنبوب يصل الى أحد خزانات الميناء ويربط عليه عداد معتمد.

التزامات «الطرف الاول»

١ - تزويد «الطرف الثاني» بأوامر التحميل للناقلات الجوالة وناقلات تصدير المنتوج الى ناقلات المشتري خلال (٥) ايام قبل موعد التحميل، هذه الاوامر قابلة للتعديل حسب متطلبات عمل «الطرف الأول».

٢ - التعاقد مع فاحص ثالث للإشراف على عمليات قياس ومطابقة كميات المنتوج وحسب الاجراءات المتبعة في كافة نقاط التحميل والتفريغ وتعتمد قياسات الفاحص الثالث في حساب الكميات وتكون ملزمة للطرفين.

سادسا: - الكلفة

بموجب نطاق العمل والخدمات التي نص عليها هذا الإعلان يجب على «الطرف الثاني « ان يقدم عرضه التجاري وفقا للسعر بصيغة (دولار امريكي/ برميل أو ما يعادله بالدينار العراقي) مع اخذ بظر الاعتبار الأمور التالية :

١ - تعتمد بوليصة الشحن للناقلة المصدرة B/L Gross US BBLs في دفع أجور الكميات المنقولة خلال فترة سريان العقد.

٢ - يحق «للطرف الاول « إعادة النظر بالسعر وفقاً لمعطيات السوق العالمي و/او كلما دعت الضرورة الى ذلك.

٣- يمثل السعر العقدي لنشاط لاستئجار الرصيف والخدمات المقدمة ونشاط النقل لخزن والمناولة وكافة الخدمات اللاحقة بها.

مدة العقد

- مدة العقد (١٨٠) يوم اعتبارا من تاريخ بدء التحميل على خزنات الرصيف قابل للتمديد والتجديد باتفاق الطرفين

قياسات الكميات والاشراف على عمليات مناولة المنتوجات

ان كافة اجراءات القياسات الكمية والنوعية تتم وفقاً لنظام القياس والمعايرة العراقي (INC) والمرجعيات القياسية المعتمدة (API-MPMS) وبأشراف الفاحص الثالث المعين من قبل شركة تسويق النفط، وتكون قياسات الفاحص الثالث نهائية وملزمة لجميع الاطراف.

١ - يكون قياس الكميات في مينائي التحميل (خورالزبير و/أو أم قصر) كما يلي:-

تعتمد الكميات المثبتة في تقرير الخزن (Stock report) للخزنات الأرضية بالرصيف (Storage Tanks) ككميات مسلمة الى الشركة الناقلة من مينائي خور الزبير و/ اوام قصر (بوحدة البرميل القياسي)، ويتم اعتماد قراءة العدادات في حساب الكميات المسلمة.

٢ - يكون قياس الكميات في منطقة المخطاف كما يلي: -

أ- قياس الكمية قبل التفريغ (Ullage before discharge) وتسمى Quantity arrived أي قبل علمية التحميل الجانبي (STS).

ب - قياس الكمية التي يتم تفريغها من خزانات ناقلات ال Shuttle vessels إلى خزانات ال Floater tanks حسب المعادلة (Quantity Arrived – OBQ) وتسمى Quantity discharged.

ج - يتم حساب ال (مدور ROB) بشكل شهري لكل ناقلة جوالة (Shuttle vessel) وتطرح لها الكمية الأولى (OBQ) من آخر رحلة لنفس الناقلة الجوالة في الشهر السابق.

٣- يكون قياس الكميات المحملة على (Floating Tankers) كما يلي: -

يتم قياس الكمية الموجودة على ظهر الناقلات (Shuttle Vessels) قبل وبعد التفريغ (مناولة المنتوج منShuttle Vessels الى Floating Tanker) وكذلك الحال بالنسبة للـ(Floating Tanker) (اذ يتم قياس كمياتها قبل التحميل من (Shuttle Vessel) وبعده)، و ان الكميات المسلمة على ظهر الخزانات العائمة تكون مبنية على اساس الفرق بين قياسات الناقلات الجوالة قبل وبعد التفريغ. وتسجل كافة القياسات ليتم اعتمادها لأغراض المراقبة والمتابعة والمطابقة الشهرية من قبل الفاحص الثالث المشرف على هذه العملية.

٤ - يكون قياس الكميات المحملة على ناقلة المشتري في حال تمت مناولة المنتوج من الخزان العائم كما يلي –:

أ - يتم اعتماد كميات ناقلة المشتري (Daughter Vessel) المقاسة بعد تطبيق معامل (VEF) ككمية مصدرة، إذا كان الفرق بين قياسات ناقلة المشتري والخزان العائم ضمن نسبة السماح التي تحددها شركة التسويق في تعاقدها مع الفاحص الثالث، اما في حال تجاوز نسبة الفرق بين قياس الناقلتين نسبة السماح المحددة انفا فانه يتم اعتماد (معدل) الكميات المقاسة بين (Floating Tanker) وقياسات الـ Daughter Vessel بعد تطبيق معامل(VEF) . وتعتمد الكثافة المقاسة للخزانات التي تم ترشيحها للتفريغ من خزانات الـ (Floating Tanker) في حسابات نقل الملكية.

ب - في حال مناولة كمية اضافية من المنتوج من الناقلات الجوالة بصورة مباشرة الى ناقلة المشتري تعتبر ككمية مكملة لكميات الخزان العائم.

٥ - قياس الكميات في حال مناولة المنتوج من الناقلات الجوالة (Shuttle Vessels) بصورة مباشرة إلى ناقلة المشتري (Daughter Vessel) كما يلي:

يتم اعتماد كميات (Daughter Vessel) المقاسة بعد تطبيق معامل (VEF) ككمية مصدرة، إذا كان الفرق بين قياسات ناقلة المشتري وقياسات الناقلات الجوالة (Shuttle Vessels) (ضمن نسبة السماح المحددة من شركة التسويق اما في حال تجاوز نسبة الفرق بين القياسين نسبة السماح المحددة انفا فانه يتم اعتماد (معدل) الكميات المقاسة بين(Shuttle Vessels) وقياسات الـ (Vessel Daughter) بعد تطبيق معامل (VEF) بشرط ان تتحمل الشركة الناقلة الفرق بين القياسين على اساس كل رحلة وليس شهري. وتعتمد معدل الكثافة المقاسة للناقلات الجوالة في حسابات نقل الملكية.

٦ - في حال تم بيع احدى الشحنات وفقا للآلية المبينة في الفقرتين (٣& ٤) من المادة (رابعا – التزامات الطرف الثاني) اعلاه يكون قياس الكميات كما يلي:

أ - إذا تم شراء كامل الشحنة لأحدى الناقلات العاملة كخزان عائم (Floating Tanker) واستئجار الناقلة من قبل المشتري، تعتمد قياسات الخزان العائم في منطقة المخطاف ككمية مصدرة وتعتمد معدل الكثافة المقاسة لكافة خزانات الناقلة، مع بقاء شرط مطابقة الكميات ولغاية تأريخ بيع الشحنة على ظهر الخزان العائمة.

ب - إذا تم شراء كامل الشحنة لأحدى الناقلات الجوالة (Shuttle Vessel) واستئجار الناقلة من قبل المشتري، يتم اعتماد الكميات المقاسة في ميناء التحميل) خور الزبير و/او ام قصر (بموجب بوليصة الشحن الصادرة من ميناء التحميل والمصادق عليها من قبل الفاحص الثالث المعين من شركة تسويق النفط ككمية مصدرة وملزمة للطرفين باعتماد الكثافة المقاسة في ميناء التحميل والمثبتة ضمن وثائق الشحن الخاصة بالناقلة (Vessel Shuttle) في حسابات نقل الملكية.

ج - اذا تم التحميل على ظهر الناقلة المشترية مباشرة من ميناء التحميل يتم اعتماد الكميات المقاسة في ميناء التحميل) خور الزبير و/او ام قصر (بموجب بوليصة الشحن الصادرة من ميناء التحميل والمصادق عليها من قبل الفاحص الثالث المعين من شركة تسويق النفط ككمية مصدرة وملزمة للطرفين باعتماد الكثافة المقاسة في ميناء التحميل والمثبتة ضمن وثائق الشحن الخاصة بالناقلة (Daughter Vessel) بعد تطبيق معامل (VEF) في حسابات نقل الملكية.

مطابقة الكميات

عند نهاية كل شهر يقوم الفاحص الثالث بأعداد جداول المطابقة الشهرية في نقاط التحميل والتفريغ (خورالزبير و/ او ام قصر) – (عمليات STS بين Floating Tankers و (Shuttle Vessels – (عمليات Floating Tankers و Daughter Vessel (للكميات المسلمة الى الشركة الناقلة في موانئ التحميل (خور الزبير و/او ام قصر) للخزنات الأرضية وفقا لتقرير الخزان الأرضي Stock Report والكميات التي تمت مناولتها الى الخزانات العائمة في منطقة المخطاف ومقارنتها مع الكميات المصدرة من قبل شركة تسويق النفط على ناقلات المشترين والكميات المتبقية على ظهر الخزانات العائمة والناقلات الجوالة والخزنات الأرضية في الرصيف وفق بوالص الشحن ووثائق القياس معتمدة المصادق عليها من جميع الاطراف المعنية وبضمنها الفاحص الثالث للتأكد من سالمة اجراءات القياس وتحديد النقوصات ان وجدت و حسب المعادلة التالية:

* مجموع الكمية المسلمة في مينائي (خورالزبير و/ اوام قصر) يجب ان تساوي الموجودات.

* الكميات المسلمة = الكميات المحملة حسب البوليصة (بوحدة البرميل القياسي) + الكمية المدورة من الشهر السابق (Shuttle Vessels ROB + Floating Tankers OBQ + Storage Tanks SRQ).

* الموجودات = الكمية المباعة + مجموع الكميات الموجودة على ناقلات «الطرف الثاني» (Shuttle Vessels ROB + Floating Tankers OBQ + Storage Tanks SRQ) لشهر التحميل.

اما في حالة وجود فرق بين الكميات المسلمة في موانئ التحميل (خور الزبير و/ اوام قصر) والموجودات يتم تسوية هذه الفروقات كما يلي:

١ - اذا كان الفرق بـين مجموع المسلم والموجود اقل من النسبة المحددة من شركة التسويق يتم المصادقة على الحسابات ويعتمد رقم (Shuttle Vessels ROB + Floating Tankers OBQ) ككمية مدورة لدى الناقل للشهر القادم.

٢ - اذا كانت نسبة الفرق بين المسلم والموجود أكبر من النسبة الحدة تقوم الشركة الناقلة بتعويض شركة ناقلات النفط عن نقص الكميات وصولا إلى هذه النسبة بالسعر التصديري المتفق عليه بين شركة تسويق النفط وزبائنها)المشترون) خلال شهر التحميل، ويتم استقطاع الفرق المذكور من أقرب فاتورة تقدمها الشركة الناقلة.

١ - في حال تمت مناولة المنتوج بصورة مباشرة من الناقلات الجوالة (Shuttle Vessels)الى ناقلات المشتري (Vessels Daughter) (حالة واحد او اكثر خلال شهر التحميل) وتجاوزت نسبة الفرق بين مجموع الكميات المسلمة الى الشركة الناقلة في ميناء التحميل والكميات المفرغة على ناقلات المشتري نسبة المحددة من شركة التسويق تتحمل الشركة الناقلة مسؤولية فروقات القياس وصولا إلى هذه النسبة بالسعر التصديري المتفق عليه بين شركة تسويق النفط وزبائنها (المشترون) خلال شهر التحميل، ويتم استقطاع الفرق المذكور من أقرب فاتورة تقدمها الشركة الناقلة.

٢ - يقوم «الطرف الثاني» بأعداد جداول للمطابقة الشهرية وارسالها لغرض مصادقة الطرف الأول لكافة الحمولات المنقولة التي تم مناولتها الى الخزانات العائمة وبالمقارنة مع قياسات ناقلات المشتري والكميات المتبقية على ظهر الخزانات العائمة استنادا الى قياسات الفاحص الثالث للتأكد من سالمة اجراءات القياس وتحديد الفروقات ان وجدت بعد اعتماد نسب السماح المحددة من شركة التسويق لنقل وخزن ومناولة الكميات حسب الكميات المسلمة من موانئ التحميل (خور الزبير و/او ام قصر) الى الخزانات العائمة بموجب قياسات عدادات التحميل للكميات المسلمة.

يتم اجراء مقارنة شهرية للكميات التي تمت مناولتها على ظهر الخزانات العائمة حسب قياسات عدادات التحميل للكميات المسلمة في الميناء مع الكميات المصدرة على ناقلات المشترين والكميات المتبقية على ظهر الخزانات العائمة والخزنات الأرضية في الرصيف، فاذا كانت نسبة الفرق ضمن النسبة المحددة من شركة التسويق تعفى الشركة المسؤولة عن تنفيذ نشاط الخزن من تعويض النقص ويتم المصادقة على الحسابات وتعد الكميات المتبقية على متن الخزانات العائمة والخزنات الارضية كميات مدورة للشهر اللاحق. اما اذا كانت نسبة الفرق أكبر من هذه النسبة تقوم الشركة المسؤولة عن تنفيذ نشاط الخزن بتعويض شركة تسويق النفط عن نقص الكميات وصولا إلى النسبة المحددة بالسعر التصديري المتفق عليه بينها وبين زبائنها (المشترون) خلال شهر التحميل، ويتم استقطاع الفرق المذكور من أقرب فاتورة مستحقة للشركة الناقلة.

الغرامات الجزائية

١ - يتحمل «الطرف الثاني» اي غرامات تأخيريه او تبعات مالية قد تترتب على «الطرف الاول» في حال الاخفا

جمهورية العراق / وزارة العدل / دائرة التنفيذ / مديرية تنفيذ الكوت
رقم الاضبارة/١٦٢٠ / ٢٠٢١
التاريخ/١٦/٤/٢٠٢٤

اعـــــــــلان

تبيـع مديريـة تنفيذ الكوت السـيارة المرقمة ٣٢٥٧٦ أ واسـط خصوصي الواقع في الكوت العائدة للمدين (نوري سـعيد فالح حسون) المحجوزه لقاء طلب الدائنه (غفران شاكر جاسم) البالغ (٧,٥٠٠,٠٠٠)سبعة مليون وخمسمائة الف دينار فعلى الراغب بالشراء مراجعة هذه المديرية خلال مدة(١٠ يوما) تبدأ من اليوم التالي للنشر مستصحبا معه التأمينات القانونية عشرة من المائة من القيمة المقدرة وشهادة الجنسية العراقية وان رسم التسجيل والدلالية على المشتري.

المنفذ العدل / علي رضا علي الخطاوي

المواصفات:-
١-موقعة ورقمه :- ٣٢٥٧٦ أ واسط خصوصي
٢-جنسـه ونوعه : سـيارة نوع شـوفرليت فيوم صالـون موديـل ٢٠١٥ بيضاء اللون حالة البدي الخارجي وسـط فيها ضربة خفيفة في جهة السايق (الباب الخلفي) و حالة الاطارات متوسطه و دواخل السيارة متوسطه
٣-حدوده واوصافه:
٤-المساحة :-
٥-درجة العمران:
٦- الشاغل:
٧-القمية المقدرة :- ٩,٦٠٠,٠٠٠ تسعة ملايين و ستمائة الف دينار عراقي

جمهورية العراق / وزارة العدل / دائرة التنفيذ / مديرية تنفيذ سدة الكوت
رقم الاضبارة | ٥٧١ | ٢٠٢٤
التاريخ/١٦/٤/٢٠٢٤

اعـــــــــلان

تبيع مديرية تنفيذ سـدة الكوت العقار التسلسـل ٤١١/٤ م ٣٨ الخاجية الواقع في الكوت العائدة للمدين (سـجاد فيصل رشـيد) المحجوز لقاء طلب الدائن (عباس عبد الحسـين شاكر) البالغ (٥٠,٠٠٠,٠٠٠) خمسـون مليون دينار فعلى الراغب بالشـراء مراجعة هذه المديرية خلال مدة (١٥ يوما) تبدأ من اليوم التالي للنشـر مسـتصحبا معه التأمينات القانونية عشـرة من المائة من القيمة المقدرة وشـهادة الجنسـية العراقية وان رسـم التسـجيل والدلالية على المشتري.

المنفذ العدل / محمد عبد الرضا زيدان الطائي

المواصفات:-
١-موقعة ورقمه : العقار المرقم ٤١١/٤ م ٣٨ الخاجية
٢-جنسه ونوعه : ملك صرف
٣-حدوده واوصافه : دار سكن يقع في الكوت / الكفاءات قرب مسبح الكوت و على شارع مبلط فيها كافة الخدمات مبني من الطابوق و الاسـمنت مـن طابقين متكمل من كل الجوانب يتكون من الطابق الاول غرفة نوم و مطبخ و اسـتقبال و هول و مجموعه صحيه داخليه و خارجيه و محل صغير و كراج و حديقه اما الطابق الثاني غرفتين نوم و هول و مجموعه صحية
٤-مشتملاته :-
٥-مساحتة :- ٣٠٠م
٦-درجة العمران : متوسطه
٧- الشاغل :- لايوجد
٨- القيمة المقدرة : ٧٠,٠٠٠,٠٠٠ سبعون مليون دينار

جمهورية العراق
وزارة العدل
دائرة التنفيذ
مديرية تنفيذ الكوت
رقم الاضبارة | ٣٠٨ | ٢٠٢٣
التاريخ/١٦/٤/٢٠٢٤

اعلان

الى المدينه / فائزه حلاوي حمود
عنوانه / كوت/منطقة الكفاءات

لكونـكِ مجهولة الإقامة حسـب كتـاب مركز شـرطة بلدة الكـوت ذي العدد ١١٩١١ في ١٢ /١١/ ٢٠٢٣ وأشـعار مختـار منطقـة الكفـاءات / قضاء الكوت / محافظة واسط (صادق شاكر جاسم) نخبركم انه تم وضع اليد و اجراء الكشـف على سهامك في للعقار المرقم ٢ / ٧٦ م ٣٧ ام هليل لقاء طلب دين الدائنة (ابتسـام عبود مكطـوف) البالـغ (٣١,٠٠٠,٠٠٠) واحد و ثلاثون مليـون دينار فيجب عليكـم أداء المبلغ المذكور خلال مدة ثلاثـة ايام من اليوم التالـي لتاريـخ تبليغكم بهذا الاخبار والا فان بيع السـهام في المزايدة العلنية وفقـا للقانون بموجب هذا القرار سـتباع وقفـاً للقانون وذلك اسـتناداً للمادة (٩٣) من قانون التنفيذ.

المفذ العدل
علي رضا علي الخطاوي

كتاب الدعوة (الإعلان)
(المناقصـــة/مناقصة عامة لشراء ادوية)

الى : المساهم

م / مناقصة على الموازنة الجاري Med5/2024/Ba

١. تدعو وزارة الصحة الشركة العامة لتسويق الادوية والمستلزمات الطبية (كيمادیا) مقدمي العطاءات المؤهلين لتقديم العطاءات المختومة والموثقة للتعاقد (التجهيز الادوية).

٢. سوف تعتمد إجراءات المناقصة العامة في عملية العطاء حيث يسمح بالمشاركة لجميع مقدمي العطاءات من الدول المؤهلة قانونياً كما تم تحديده في وثيقة المناقصة.
يمكن لمقدمي العطاءات المهتمين ومن ذوي الأهلية القانونية الحصول على معلومات إضافية من وزارة الصحةالشركة العامة لتسويق الادوية والمستلزمات الطبية(كيمادیا) /قسم الاعلام الدوائي والعلاقات العامة- الطابق الخامس مقر وزارة الصحة البريد الالكتروني dg@kimadia.iq والموقع الالكتروني لكيمادیاwww.kimadia.iq الاطلاع على وثائق المناقصة على العنوان ادناه من الساعة الثامنة والنصف صباحاً الى الثانية والنصف بعد الظهر بتوقيت بغداد.

٣. على مقدمي العطاءات ان يستوفوا متطلبات المؤهلات بما في ذلك: المتطلبات القانونية والفنية والمالية وكما مذكور في وثائق المناقصة وسوفيتمدهلش الأفضلية للسلع الصيدلانية من المجهزين المصانع المحليين. إن التفاصيل الاضافية يتم تحديدها في وثائق المناقصة (أنظر الفقرة ٣٠/ الأفضلية المحلية من تعليمات الى مقدمي العطاءات) والفقرة (٣٠) من ورقة بيانات العطاء.

٤. يمكن لمقدمي العطاءات المهتمين شراء المجموعة الكاملة لوثائق المناقصة باللغة الإنكليزية أو العربية عند تقديم استمارة تحريرية على العنوان ادناه وبعد تسديد الرسم غير القابل للاسترداد بمبلغ مقطوع وكالتالي:
أ- مليون دينار عراقي عن المناقصة التي تقل قيمتها عن مليون دولار.
ب- مليوني دينار عراقي عن المناقصة التي تزيد كلفتها على مليون دولار.
وبخلافه فان العروض سوف تهمل.
طريقة دفع هذا الرسم ستكون نقدا.سوف يتم ارسال وثائق المناقصة وكما مشار اليها في تعليمات مقدمي العطاء وعلى مقدم العطاء الذي سبق له الاشتراك في المناقصة المعاد اعلانها ان يقدم وصل الشراء السابق لها مع وثائق العطاء.

٥. تاريخ اعلان المناقصة يوم 17/4/ 2024 وسيكون تاريخ انعقاد المؤتمر الخاص بالاجابة على استفسارات المشاركين في المناقصة يوم 21/4/2024 يتم تسليم العطاءات على العنوان ادناه عند او قبل 28/4/2024 لغاية نهاية الدوام الرسمي سوف يتم رفض العطاءات المتأخرة. سيتم فتح العطاءات بحضور ممثلين عن مقدمي العطاءات الذين اختاروا الحضور شخصياً على العنوان ادناه ويكون موعد فتح العطاءات اليوم التالي من يوم غلق المناقصة في مقر كيمادیا وبحضور علنية ودعوة المناقصين للحضور الى يوم الفتح العلني.
يجب على جميع العطاءات ان ترفق بضمان للعطاء (المبلغ بالدينار العراقي) بقيمة 1% من الكلفة التخمينية تكون صادرة من مصرف معتمد في العراق بموجب نشرة يصدرها البنك المركزي العراقي عن الكفاءة المالية للمصرف. ويعتمد مايلي:

أ – لاتقبل التأمينات الأولية لمقدمي العطاءات الا اذا كانت على شكل خطاب ضمان اوصك مصدق او مفتاحة او وصل قبض او قسيمة ايداع حسب مبلغ التأمينات ولايقبل سويفت خطاب الضمان او كفالة مباشرة.
ط- تقدم التأمينات الاولية من قبل مقدم العطاء او (اي من المساهمين في الشركة او الشركات المشاركة بموجب عقد مشاركة) لمصلحة جهة التعاقد وكما في النموذج المرفق في مستندات العطاء/القسم الرابع.
ج- تعفى الشركات العامة من تقديم التأمينات الاولية وخطاب ضمان حسن التنفيذ المنصوص عليها وحسب تعليمات تنفيذ العقود رقم ٢ لسنة ٢٠١٤.
د- تصدر الكفالة بامر الشركة المتعاقد معها او من تخوله اصوليا لاصدار الكفالة وبموجب تخويل رسمي مصدق.
هـ- تقترن الكفالة بكتاب صحة صدور (سري وشخصي) يرسل الى الشركة العامة لتسويق الأدوية والمستلزمات الطبية (كيمادیا) من قبل المصرف المصدر للكفالة.
و- ان تكون غير مشروطه ولصالح الشركة العامة لتسويق الادوية والمستلزمات الطبية (كيمادیا).
ز- ان تكون صادرة باللغتين العربية والانكليزية.
ح- يتم مصادرة التأمينات الأولية لمن ترسو عليه المناقصة عند نكوله عن توقيع العقد بعد التبليغ بامر الاحالة وتتخذ بحقه كافة الاجراءات القانونية الأخرى المنصوص عليها في هذه التعليمات ويتم مصادرة التأمينات الاولية لمن تحال اليه المناقصة عند سحب مقدم العطاء لعطائه خلال فترة نفاذيته بعد غلق المناقصة او رفض التصحيح على اخطائه الحسابية في العطاء وانعكاسها على قرار الاحالة وتتخذ بحقه الاجراءات القانونية المنصوص عليها في تعليمات تنفيذ العقود الحكومية.
ط- تكون مدة نفاذية التأمينات الاولية سارية الى مابعد انتهاء نفاذية العطاء المحدد في وثائق المناقصة.

٦. العناوين المشار اليها سابقاً هي بغداد/باب المعظم وزارة الصحة الشركة العامة لتسويق الادوية والمستلزمات الطبية (كيمادیا)/الطابق السادس/القسم المالي لتقديم التأمينات الاولية او لجنة استلام وفتح العروض لتقديم العطاءات/هاتف: ٤١٥٧٦٦٧، رقم هاتف المقابل ٠٧٧٠٥٤١٩٠٧٤، هاتف البدالة: ٤١٥٨٤٠١,٥,٧,٨ بدالة ذات اربعة خطوط.

ملاحظة (بامكان جهة التعاقد اضافة بيانات اخرى تتلائم مع طبيعة المناقصة بشرط ان لا تتعارض مع التشريعات القانونية المنظمة لاجراءات التعاقدات الحكومية في العراق)

[التوقيع]

جهة التعاقد : وزارة الصحة /الشركة العامة لتسويق الادوية والمستلزمات الطبية (كيمادیا)

سلطة التعاقد : الصيدلاني احمد سامي عبد الستار

المنصب : مدير عام الشركة العامة لتسويق الادوية والمستلزمات الطبية (كيمادیا)

Letter of Invitation (Advertising)
(Tender:General Tender to Buying the Medicine)

To: M.S/

Tender No Med5/2024/Ba on the recent Iraqi Federal Budget

1.The Ministry of Health The State Company For Marketing Drug AND Medical Appliances (kimadia)invites the a bidders qualified to present the tenders that sealed & signer for contracting on supplying of medicine

2. will be adoption measures of public bidding in the process of tender where allowed to take part of all bidders from countries eligible legally as specified in the document of bidding.

3. Interested eligible bidders may obtain further information's from Ministry of Health The State Company For Marketing Drug and Medical Appliances (kimadia)/Drug Information & the Public RelationsDepartment- 6th floor ,position of MOH(Ministry of Health),E-mail (dg@kimadia.iq) &Kimadia website is(WWW.kimadia.iq) and inspect the bidding documents at the address given below from (8:30 AM) to (2:30 PM) at Baghdad time

4.Bidders must meet the requirements of qualifications Including: the legal, technical and financial requirements as mentioned in Bidding Document. A margin of preference for the pharmaceutical will be adopted from suppliers/ national factoriesgoods. Additional details shall be specified in the Bidding Documents (see the clause(30) priority national from theinstructions To Bidders& clause (30) from Bidinformation's sheet.

5.the interested bidders could purchase the complete set of Bidding Documents in English or Arabic Language upon submission of a written application to the address below and after paymPPent of a non-refundable fee with lump sum as follows:
a- (1.000.000)one million Iraqi Dinar of the tender that less than (1.000.000) Dollars .
b- (2.000.000)two million Iraqi Dinar for the tender that more than (1.000.000) Dinar.
Otherwise the offer will be neglected.

The way of payment this duty will be cash & the Bidding Document will be sent as state in ITB (Instruction To Bidders) &the bidder who is previously participated in the re-announced bid to submit the previous purchasing receipt with the tender documents

6. Announcement date of this tender will be on 17 /4 /2024 and The date of conference convening will be on 21/4 /2024 for responding the inquire of the participants against the tender.

Bids must be delivered at or before the end of formal work on 28/4/ 2024. The late bids will be rejected. Bids will be opened in the presence of the bidders' representatives who choose to attend in person at the address below .

The date of opening the tender will be the day after closing date in Kimadia and in publicly form.

All bids must be accompanied by a Bid Security at ratio 1% from the estimated cost on condition issued from Iraqi dependable bank according to report issued from the Iraqi central bank for the bank financial performance& it depend on :

a- Bid Bond shall only be accepted if presented as a bank guarantee or legalize check or svigh orof a receipt or deposits slip according to the amount of the insurance &the swift of a guarantee letter or direct bond are not accepted.

b-Bid Bond should submit by the bidder or any of the share holders of the company or companies participate under contract for the benefit of contracting party as mentioned in attached sample in Bidding Forms/part 4th.

c-Public companies exempt from submitting the bid bond & letter of guarantee good execution stipulated by instruction of implementation the contracts (no.2) year 2014.

d-the bond issued from company which contracted with it or with its legal authorized for issuing the bond under formal & certified authorization.

e-the submitting of bond should attachedwith litter of legalized issuing (private&secret)sendtoMinistry of Health The State Company For Marketing Drug Medical Appliances (kimadia) by the bank who issued the bond.

f-the bond should not conditional & for the favor of The Ministry of Health / The State Company For Marketing Drug Medical Appliances (kimadia)

g-the bond must issued by two languages (Arabic & English).

h-the primary insurance will be confiscated for who to be the successful upon his abstain for signing the contract after the notification with awarding matter & all other legal procedures will be taken against him that indicated in these instructions &confiscate the bid bonds for those who referred to him the tender when withdraw its bid during the period of validity after the closing of tender orrefused correction on his calculations mistakes in tender & its reflection or awarding decision & take legal actions set forth in the instructions of implementation the Government contracts against him.

i-Primary bid bond expiration date be valid until after the end of validity tender specified in the documents of tender.

7. The address(es) referred to above is Baghdad/bab-Almadhm = Ministry of Health The State Company For Marketing Drug Medical Appliances (kimadia)/6th floor/Financial Dept to submit the bid bond or Receipt &Opening the offers to submit the tenders
Tel.4157667,Mobil:707705419074, switchboard:8,7,5,4158401(switchboard with 4line)

Note (the Contracting Entity can add other data suited to the nature of the Tender provided that they do not conflict with the legal legislation governing the procedures of the Iraqi Public Contracts)

[Signature]

Contracting Entity The Ministry of Health The State Company For Marketing Drug Medical Appliances

(kimadia) Contracting Authority PH: . Ahmed Sami

Title:Director General of The State Company For Marketing Drug Medical Appliances (kimadia)

جمهورية العراق
مجلس القضاء الاعلى
رئاسة محكمة استئناف نينوى
محكمة بداءة الموصل

العدد :٦١٧٧ /ب/٢٠٢٣
التاريخ :١٦/٤/٢٠٢٤

الى/ المدعى عليهما
١ - اياد هاشم احمد /حي البنوك / شارع البرج
٢ - هاشم عبد المطلب حسن / حي البنوك / شارع البرج

الموضوع / تبليغ

اقـام المدعـى (مديـر بلديـة الموصـل/ اضافة الى وظيفته) الدعوى البدائية المرقمة اعلاه والمتضمنة (ابطال قيد) القطعة المرقمة (٢٠/٢٦٨) مقاطعة (٤٦) اولـمـش ولمجهولية محل اقامتكما واستنادا لاحكام المادة (١/٢١) مرافعات مدنية) قررت هذه المحكمة تبليغكما بالحضور امام هذه المحكمة يوم ٢٤/٤/٢٠٢٤ الساعة التاسعة صباحاً عن طريق صحيفتين يوميتين او ارسـالٍ وكيلا عنكم وبعكس ستجري المرافعة بحقكم غياباً حسب الاصول.

القاضي
فارس فيصل الربوعة

وزارة النفط
شركة غاز الجنوب(شركة عامة)
القسم القانوني

م/تنويه

كنـا قـد نشـرنا في جريدتنـا بعددهـا الصادر(٤٣٣١)ليوم الثلاثاء ١٦/٤/٢٠٢٤ اعـلان المناقصـة المحليـة رقـم(٢/٢٠٢٤) المتضمن (النقل الجماعي لمنتسـبي شركة غاز الجنوب)وورد خلاله سهوا ان سعر شراء الوثيقة القياسـية هو ٢٥٠,٠٠٠ مائتان وخمسـون الف دينار والصحيح هو ٧٥٠,٠٠٠سبعمائة وخمسـون الف دينار ويتحمل من ترسـو عليه اجور نشر الاعلان ولاجله اقتضى التنويه.

المدير العام
حمزه عبدالباقي ناصر
رئيس مجلس الادارة

رئاسة
محكمة قوى الأمن الداخلي الأولى
المنطقة الثالثة

رقم الدعوى : (١٣٤/ج/٢٠٢٣)
التاريـــخ : ١٣/٦/٢٠٢٣

مقتبس حكم غيابي

اسم المتهم ورتبته ووحدته : النقيب (علي عدنان حسين مهدي)/ قيادة قوات الحدود
اسم الام للمتهـــــم : زينب ياسين ابراهيم
تاريخ ارتكـاب الجريمـة : ٢٠٢٢/٩/١٩
المـــادة القـــانونية : (٥) ق.ع.د رقم١٤ لسنة ٢٠٠٨ المعدل

خلاصة الحكم :
١. الحكم على المدان اعلاه بالحبس الشديد لمدة (خمس سنوات) أستنادا" لأحكام المادة (٥/اولا") ق.ع.د رقم ١٤ لسنة ٢٠٠٨ لغايـة مـن تـاريخ ٢٠٢٢/٩/١٩ ولغايـة صـدور قرارنـا هـذا عمـلا" بأحكـام المـادتين (٦١ / اولا"و٦٩/اولا") ق.أ.د رقم ١٧ لسنة ٢٠٠٨.
٢. طرده من الخدمة في قوى الأمن الداخلي استنادا" لأحكام المادتين (٣٨/ ثانيا") ق.ع.د رقم ١٤ السنة ٢٠٠٨ بعد اكتساب الحكم الدرجة القطعية.
٣. أعطاء الموظفين العموميين صلاحية إلقاء القبض عليه أينما وجد لتنفيذ الحكم الصادر في حقه استنادا" لإحكام المادة (٦٩/ ثانيا") ق.أ.د رقم ١٧ لسنة ٢٠٠٨.
٤. إلزام المواطنين بالأخبار عن محل اختفاء المدان استنادا" لإحكام المادة (٦٩/ ثالثا") ق.أ.د رقم ١٧ لسنة ٢٠٠٨.
٥. حجز أمواله المنقولـة وغير المنقولـة استنادا" لإحكام المادة (٦٩ /رابعـا") ق.أ.د رقم ١٧ لسنة ٢٠٠٨.
٦. الحكم بأتعـاب المحـامي المنتـدب (حامـد علـي حمـزة) البالغـة (٢٥,٠٠٠) خمسـة وعشـرون ألـف دينـار تدفع له من خزينة الدولة.

قـراراً"غيابيـا" صـادرا" باتفـاق الآراء اسـتنادا" لأحكـام المـادة (٦٠/سادسـاً) ق.أ.د رقـم ١٧ لسـنة ٢٠٠٨ قابلاً للاعتراض وافهم علنـا"بتاريخ ١٣/٦/٢٠٢٣

اللواء الحقوقي
حمزة عناد بشاري
رئيس المحكمة

البينة الجديدة

جريدة يومية سياسية عامة مستقلة

(السنة التاسعة عشرة) العدد (٤٣٣٢) - الأربعاء - ١٧ - نيسان - ٢٠٢٤

تنويه

إن حق الرّد مكفول لكل من يريد أن يصوّب أو يصحّح معلومة وردت في خبر أو مقال ويعتقد أن فيها تجنيا او مغالطة إذا رغب في ذلك. وإن ديدننا هو احترام الرأي والرأي الآخر.

زوروا موقعنا على الانترنت:. WWW.albayyna-new.net

راسلونا عبر البريد الالكتروني:. Email :albaynanew@yahoo.com

العنوان:بغداد-شارع فلسطين-مقابل وزارة النقل-خلف مسبح حي المهندسين

الأخيرة 12

رقم الايداع في دار الكتب والوثائق (٩٧٠) لسنة ٢٠٠٧ رقم الاعتماد في نقابة الصحفيين العراقيين (١٣٤) للإعلان في الجريدة: ٠٧٩٠٦٣١٨١٠٩ ـ ٠٧٧٠٧٠١١١١٤ للاتصال بالادارة: ٠٧٧٠٤٤٤٦٤٧٦ هيئة التحرير: ٠٧٧٠٧٨٦١٥٠٥ ـ ٠٧٨٠١٦٠٣١٠٨

رأي

السوداني / بايدن .. من يحتاج من .. ؟؟

د. كاظم المقدادي

هذه المرة قرر بايدن ان يكتب ملاحظاته على ورقة لكي لا يخلط بين العراق وافغانستان ، او بين العراق والسودان .. ويخاطب السوداني ، وكأنه الرئيس البرهان .

السوداني محمد شياع .. ارتجل واختزل كلمته بشكل واضح ومريح .. كأي تلميذ هيأ نفسه للامتحان في جامعة البيت الابيض ، ومثل هذا الامتحان بات مفروضا على قادة دول العالم الثالث ممن يتلهفون للدخول والحصول على تزكية من دهاقنة الادارة الامريكية .. وكأن البيت البيضاوي اصبح جامعة هارفارد لا تقبل الطلبة الكسالى الذين لا يفقهون قاموس وخفايا وألغاز السياسة الامريكية .

الثابت ان العراق بحاجة ماسّة إلى الولايات الامريكية وفق اتفاقية الاطار الاستراتيجية وهذا واضح .. لكن هذه الاتفاقية حوّلتها امريكا إلى اتفاقية امنية عسكرية، وتغافلت عن بنودها الاقتصادية والمصالح الوطنية .

ويبدو ان السوداني كان مصرّا على تذكير بايدن على بند التعاون في مجالات الطاقة والتعليم والمشورة المالية والاقتصادية .

بالمقاييس العامة .. استطاع السوداني ان يحرّك الاتفاقية نحو صراط بغداد المستقيم .. بعد ان كانت قبلتها واشنطن ، وصراطها العقيم .

اغلب الظن .. ان السوداني ، اوضح لبايدن ضرورة اتخاذ سياسة عراقية متوازنة .. لا تغضب امريكا ولا تضر بإيران ، واظن ان الادارة الامريكية فهمت هذه المرة ان العراق لا يمكن ان يظل الخادم المطيع .. والسياسة الامريكية في المنطقة منحازة نحو اسرائيل بشكل سافر وفضيع .

قد يكون السوداني يتمتع بعقلية ادارية داخلية ، لكنه لم يصل بعد عند حدود رسم الاستراتيجيات في العلاقات الدولية .

والعقبة الأخطر .. ان السيد رئيس الوزراء لا يمتلك بعد ادواته المهمة والفاعلة لتحقيق برامجه وطموحاته .. بسبب من نقص فاضح في الأسس والبنيان .. بسبب وجود كم هائل من المستشارين بلا نفع ولا تجربة ولا خبرة كائن وكيان ، وما زالت بعض الاحزاب المتسلطة تفرض عليه وجوها وأسماء وعناوين ما أنزل الله بها من سلطان .

ختام الكلام.. ذهب السوداني إلى واشنطن وهو يتمتع بشعبية وقبول واسع من الشرائح المجتمعية .. بسبب انجازات عمرانية وإصلاحات اقتصادية سريعة حققتها حكومة الخدمات التي يرأسها .. وهذا ما يجعله مفاوضا قويا وناجحا في تغيير بوصلة العلاقات العراقية - الامريكية بشكل يخدم المصالح الاقتصادية وتطلّع العراق ليكون محورا مهما في السياسات الاقليمية والدولية.

ساسة ومسؤولون عاشوا معنا ولكن إنقطعت اخبارهم.. عسى أن يكون المانع خيراً

* صباح الشيخلي

لقد كنت انوي توجيه رسالة عتب واشتياق الى عدد من المسؤولين والساسة العراقيين ممن عاشوا بيننا لبضعة سنوات لما بعد(٢٠٠٣) قبل حلول عيد الفطر المبارك، ولكن مشاغل الحياة اليومية قد حالت دون ذلك.. وبصراحة فإن رسالة العتب والإشتياق هذه لا تأتي من باب التندّر كما يتوهّم البعض بل هي نابعة من مشاعر ودٍّ صادقة موجهة خصيصاً لبعض ممن تسنّموا المناصب في الحكومات العراقية المتعاقبة في مختلف مفاصل الدولة العراقية او المراكز السياسية وكانوا يطلّون علينا كل يوم عبر شاشات القنوات الفضائية العراقية أو من خلال المؤتمرات الصحفية أو اللقاءات في الصحف اليومية وهم يُطلقون سيلاً من التصريحات التي تعد العراقيين بالمنّ والسلوى والعيش الرغيد وتقديم الخدمات وبناء الوطن ليصل الى مصاف دول العالم المتقدمة.. وهناك من بالغ في تصريحاته وخاصة ما يتعلق بتأمين كفاية العراق من الطاقة الكهربائية وتصدير الفائض منها للخارج في نهاية العام(٢٠١٣) ولكن رغم مرور أكثر من(١١) عاماً على هذا الوعد لم يتحقق الحلم المنشود وظل العراقي يعاني من ازمة الكهرباء حتى هذه الساعة رغم إنفاق(٨٥) مليار دولار على هذا القطاع الحيوي.. وهناك من أعلن تحويل العراق الى دولة مزدهرة تضاهي في تقدمها وتطورها دولا اوربية خلال سنوات قليلة ولكن مع مرور الوقت تبخّر كل شيء وصارت تلك التصريحات في خبر كان.. وهناك تصريحات كثيرة ومثيرة يطول الوقت للإتيان بها، وأكيد إن ذاكرة العراقيين تختزن الكثير منها ومازالت مثار حديثهم عندما يستذكرونها في مناسباتهم وجلساتهم المختلفة.

التهاني والتبريكات لمناسبة العيد

وبصراحة، فإن ما أثارني لكتابة رسالتي هذه هو أن هؤلاء الذين كانوا يعيشون بيننا ويصدّعون رؤوسنا بتصريحاتهم قد غادروا الوطن الذي طالما تغنّوا به واستقروا هم وعوائلهم في عواصم العالم حيث الحياة الفارهة ليعيش كل واحد منهم حياته الخاصة بعيداً عن معاناة شعبهم والتحديات التي يواجهها الوطن دون ان يكلّفوا أنفسهم عناء المجيء للعراق لمعايدة شعبهم وتفقّد الفقراء أو يسألون عن أحوالهم وكأن حبل الودّ قد إنقطع بينهم وبين شعبهم.. وإذا التمسنا لهم العذر فقد كان حريّاً بهؤلاء أن يبعثوا برقيات ورسائل تهنئة للعراقيين بعيد الفطر المبارك.

الشهرستاني

عجيل الياور

ابراهيم الجعفري

علي العلاق

خضير الخزاعي

ايهم السامرائي

أقول لهؤلاء وأخصّ بالذكر منهم على سبيل المثال لا الحصر (الدكتور ابراهيم الجعفري وغازي عجيل الياور والدكتور حسين الشهرستاني والدكتور خضير الخزاعي والدكتور موفق الربيعي والسادة علي العلاق وعباس البياتي وأيهم السامرائي).. لقد تمنينا من اعماقنا ان نراكم في هذا العيد لنصافحكم بحرارة ونتبادل القبل ونستقبلكم بالأحضان وتبادل الاحاديث والسؤال عن الحال والأحوال والصحة والعيال، ولكن يبدو ان بعد المسافات قد حال دون تحقيق هذه الاحلام.. ومع ذلك نقول عسى أن تشاء الظروف لنلتقي بكم على تراب الوطن وعسى ألا يكون الهجر قد خشّن قلوبكم تجاهنا.

وتذكّروا ان شعبكم يستحق ان تأتوا إليه حتى لو كنتم في أبعد أصقاع الكرة الأرضية لتطبعوا على جبين كل عراقي قبلة ساخنة. رغم قناعته بأنه لم يستفد منكم شيئاً. وتلك هي الحقيقة.

*عضو نقابة الصحفيين العراقيين / عضو الاتحاد الدولي للصحفيين

الإعلام الأمريكي يرصد «ورقة غش» بايدن خلال لقائه السوداني

متابعة / البينة الجديدة

رصد المتابعون الرئيس الأمريكي جو بايدن مجددا يحمل ورقة ملاحظات تصفها الصحافة الأمريكية بـ"ورقة الغش"، خلال اجتماع مع رئيس مجلس الوزراء العراقي محمد شياع السوداني. وخلال اللقاء الذي كان أمس الاول الاثنين في البيت الأبيض، سحب بايدن البالغ من العمر ٨١ عاما، الورقة من جيبه ونظر لها مرارا وتكرارا.ورصدت الكاميرات محتوى "ورقة الغش"، حيث تضمنت توجيها بأحرف كبيرة حول متى يتوقف بايدن عن الحديث للسماح للمترجم بالترجمة، وذلك في أول تصريح علني له منذ أن شنت إيران هجوما غير مسبوق بالصواريخ والطائرات بدون طيار على إسرائيل خلال نهاية الأسبوع. ولم يعتمد السوداني على بطاقات الملاحظات، واكتفى بتصريحات مرتجلة مقتضبة.

ولدى الرئيس الأمريكي تاريخ في الاعتماد على بطاقات الملاحظات فيما يتعلق بالتعليقات. ففي أبريل من العام الماضي، شوهد وهو يستخدم بطاقة يبدو أنها تتضمن سؤالا من أحد المراسلين، قبل أن يدعو بايدن الصحفي لطرح السؤال.كما اعتمد بايدن على بطاقات الملاحظات لجمع التبرعات الخاصة في شباط الماضي، الأمر الذي أثار قلق بعض الجهات المانحة، وفقا لصحيفة "نيويورك بوست".

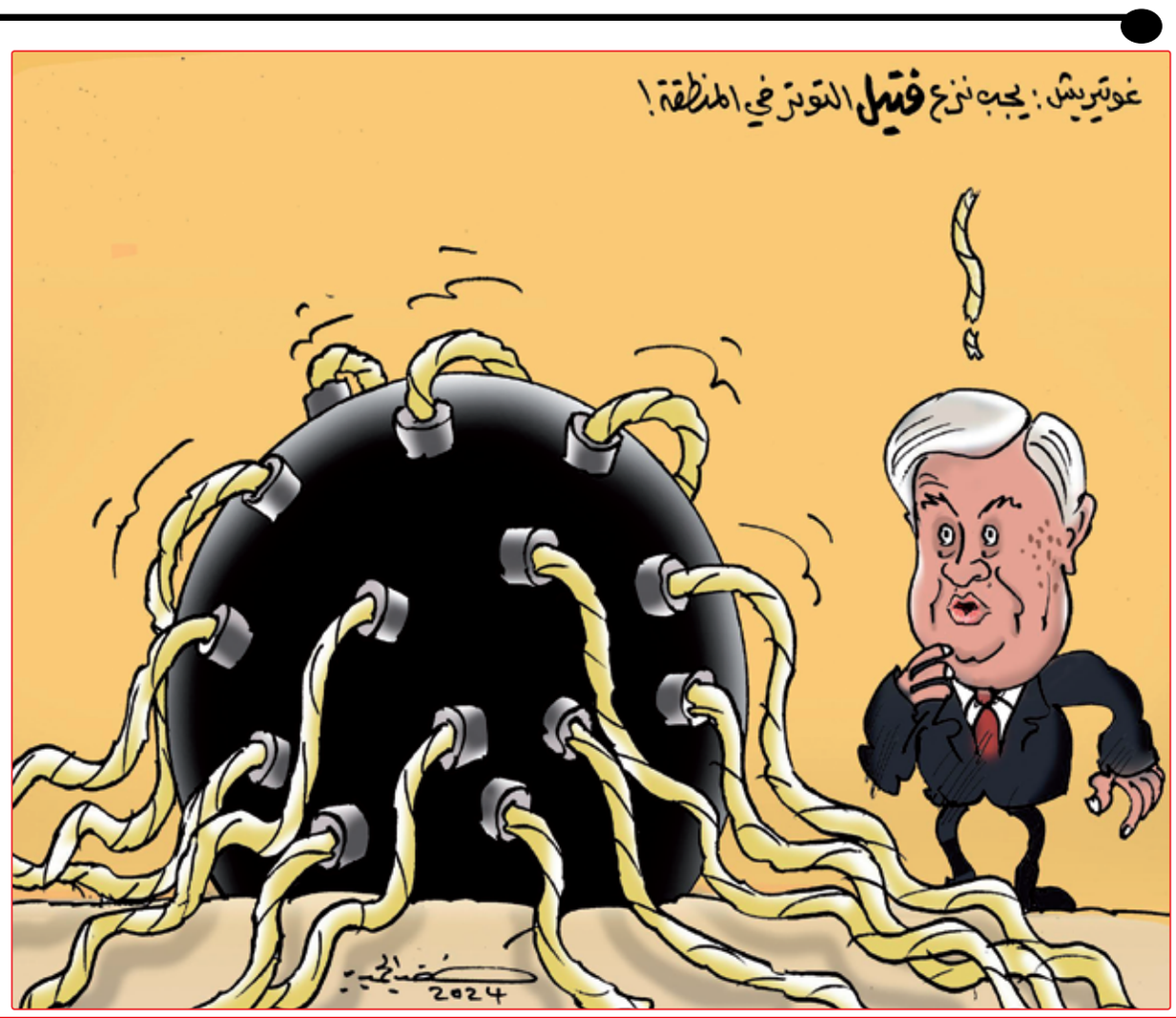

بواسطة الدراجات الهوائية.. عائلة فرنسية تجوب نحو (١٠) دول آخرها العراق

متابعة / البينة الجديدة

وصلت عائلة فرنسية (أصولها فلسطينية) مكونة من (٥) أفراد، إلى العراق بعد أن جابت عدة دول في العالم وعبر الدراجات الهوائية.

بدأت رحلة الاستكشاف لهذه العائلة منذ (٣) سنوات، وجابت نحو (١٠) دول وصولاً إلى العراق.

وهذه العائلة مكونة من (٥) أفراد أصولهم عربية فلسطينية.

وبحسب مقطع مصور، أظهر الرجل السائح وهو يتحدث العربية، قائلاً: انه "من أصول فلسطينية وكنت مغترباً في فرنسا"، مبيناً أنه وعائلته بدأوا رحلاتهم عبر الدراجات الهوائية منذ ثلاث سنوات حتى وصلوا مؤخراً إلى محافظة صلاح الدين في العراق.

وأشار إلى أنه خرج من فرنسا متوجهاً إلى إيطاليا ثم سلوفينيا وبعدها كرواتيا والبوسنة ثم كرواتيا مجدداً وبعدها هنغاريا ورومانيا وبلغاريا وتركيا وأخيراً العراق.

ورأى، أن "أجمل البلدان الأجمل من ناحية الطبيعة هي سلوفانيا"، فيما اختار العراق "كأجمل بلد من ناحية التعامل وحب الشعب وطيبتهم".

عيد ميلاد سعيد

تبارك اسرة السيد (علاء الشمري) لولدها (رضا) لمناسبة الاحتفال بعيد ميلاده الـ (١٤)متمنين له عمرا مديدا وصحة وعافية وتوفيقا.

شكر وتقدير

هيئة تحرير جريدة «البينة الجديدة» تتقدم بوافر شكرها وامتنانها الى اللجنة المركزية للمفصولين السياسيين في وزارة النقل/ مكتب الوزير/ وفي مقدمتهم المهندس (حسين محسن خريبط/ مكتب الوزير/ وعلي زبون/ مقرر اللجنة وعلي عيسى حردان/ ممثل المساءلة والعدالة وساهرة كريم حميد وشذى توفيق سلمان) لجهودهم المبذولة في تسهيل معاملات المواطنين بكل انسيابية وروح انسانية.. داعين لهم بالموفقية والنجاح.

نقابة الفنانين العراقيين تقيم المعرض الاستذكاري للفنان التشكيلي الراحل (على جمعة) في كاليري النقابة

البينة الجديدة / حمودي عبد غريب

اقامت نقابة الفنانين العراقيين، مساء الاثنين المصادف الخامس عشر من هذا الشهر المعرض الاستذكاري للفنان التشكيلي الراحل (علي جمعة) رحمه الله وفاء له وتكريما لمنجزه الفني المتميز وقد افتتح الدكتور جبار جودي نقيب الفنانين ونائبته الفنانة اسيا كمال وامين السر الفنان فاضل وتوت وعضو المجلس الفنانة كريمة هاشم وشقيق الراحل علي جمعة ممثلا عن عائلته لهذا المعرض الذي كان يضم لوحات ورسومات الفنان التي تميزت بالدقة التعبيرية لمعظم لوحاته المعروضة وبمختلف الافكار المتناولة برسوماته المختارة والتي حظيت باعجاب الزائرين للمعرض من فنانين وجمهور متذوق للفن التشكيلي فيما شهدت القاعة اقبالا من السادة الحضور والذي استمر حضورهم تباعا طيلة ساعات فترة العرض ..وتجول السيد النقيب مع اعضاء مجلس النقابة للاطلاع والمشاهدة والاستمتاع بما تركه هذا الفنان المبدع مع مجموعة تمثل نخبة من نجوم ومبدعي الفن التشكيلي وبدوره اشاد السيد النقيب وبارك جهود القائمين على المعرض متمنياً لهم التوفيق والنجاح الدائم وتحقيق ما يليق بالعراق وتاريخه الناصع ... ومما يذكر ان الفنان الراحل (علي جمعة) المولود في ١/ ١/ ١٩٦٩ من طلبة كلية الفنون الجميلة قسم الفنون التشكيلية ترك الدراسة وهو في المرحلة الثالثة ليهاجر خارج العراق سنة ١٩٩٣..وفي سنة ١٩٩٤ اقام معرضه الشخصي الاول بالاردن لينتقل الى اوكرانيا واستمرت اقامته لاربع سنوات وكانت له انشطة فنية هناك .ليستقر في ختام رحلة الهجرة بالدنمارك عام ١٩٩٩ واقام بعدها معارض عدة عامي ٢٠٠٤ و٢٠٠٧ وفي عام ٢٠١٤ اقام معرضه الشخصي الاخير ..لينتقل الى رحلة اخرى في حياته بالاعمال الخيرية لمساعدة كبار السن والمحتاجين حتى عرف عنه بين زملائه انه انهى حياته بالاعمال الانسانية وفي يوم ١١ / ٤ / ٢٠٢٣ جاء ليرسم لوحته الاخيرة ويغادرنا راحلا عن دنياه تاركا لوحاته هذه ..